SEGUNDO AÑO — Núm. 488. PORTE PAGADO Dirección, Redacción y Administración: AVENIDA DE MAYO 769 Buenos Aires, Sábado 23 de Junio de 1917

Todas las cartas destinadas a la Redacción deben ser dirigidas al Director.

Como el diario no puede responsabilizarse por los manuscritos que se le envíen, ruega a los autores guarden copia de ellos.

Dirección Telegráfica: EPOCA: Buenos Aires

Teléfono: Unión Telefónica 5184-85-86-87-88, Avenida

La Epoca

PRECIOS DE SUSCRIPCION

CAPITAL

$ m|n. $ m n. $ m|n. $ m|n.
Un mes 2.— Tres meses 6. Seis meses 12. Un año 24

PROVINCIAS

Un mes 2.50 Tres meses 7.50 Seis meses 15 Un año 28

EXTERIOR

$ oro $ oro $ oro $ oro
Un mes 2 Tres meses 6 Seis meses 12 Un año 24

Número del día 0.05. — Número atrasado (dentro de los 30 días) 0.20.—De fechas anteriores 0.50.

LA EPOCA se envía directamente por correo a toda persona que lo pida, acompañando el importe correspondiente. Los pedidos de suscripciones para el interior de la República se atenderán por cualquier número de días a razón de 0.08 por ejemplar.

VÉASE EN LA PAGINA FINAL LA INFORMACIÓN DE ÚLTIMA HORA

23 DE JUNIO DE 1917

Gobierno municipal

La discusión sobre el proyecto de ley orgánica municipal se ha desenvuelto en dos etapas; la que se refiere a la extensión del derecho de votar y la que estipula la participación que en la formación del gobierno comunal debe concederse a los electores. Sabido es que en el parlamento se ha señalado una tendencia bastante vigorosa a favor de la municipalidad totalmente electiva. Esa fórmula adjudica al electorado el derecho de elegir ambos poderes municipales: el ejecutivo y el deliberante. En oposición a ella, existe la proposición que parcializa la elegibilidad de los funcionarios municipales, reservando al Ejecutivo de la nación la facultad de nombrar el intendente. Ya hemos tenido oportunidad de declararnos a favor de este último sistema. Entendemos que sigue, no solamente la tendencia histórica en materia de régimen municipal metropolitano, sino —lo que es más importante—realiza dispositivos expresos de la Constitución. Vamos por partes.

La ley de capitalización de Buenos Aires al conceder al gobierno federal una sede propia, hizo práctica la disposición constitucional que confería al Ejecutivo nacional la función de jefe inmediato de la comuna y a la cámara de diputados la condición de legislatura local. Era obvio, entonces, que al proceder a la formación del gobierno municipal el Ejecutivo no habría de desprenderse de una atribución esencial. Inútil es agregar, que no podía pretenderse tampoco que el Ejecutivo federal atendiese personalmente la administración de la comuna. De ahí, entonces la elección de un procedimiento aplicado con buen resultado en otros países. El intendente municipal sería nombrado por el Ejecutivo y ejercería sus funciones por delegación, desde que el suyo era una emanación del poder de aquél. En cambio, y para contrabalancear la influencia del Ejecutivo en los negocios municipales se organizó una junta deliberante que sería elegida directamente por los vecinos habilitados para ello. Organizado así, el gobierno municipal de la comuna adquirió una estructura semejante a la de los poderes municipales norteamericanos. De ahí, entonces, que se haya difundido el error de que le era semejante también en la esencia, y que la intenvención del Ejecutivo federal constituía una ingerencia arbitraria que convenía corregir. Ya hemos visto, sin embargo, que, lejos de ser una invasión, la participación del Ejecutivo federal en la ordenación del gobierno municipal de la metrópoli, obedece a una sabia previsión constitucional que quiso evitar los conflictos y dificultades que pudieran derivar de la coexistencia de poderes de orígenes diversos y círculos de acción excéntricos.

Sólo se explica, entonces, la teoría del intendente elegible por la influencia de las organizaciones municipales norteamericanas tan elogiadas por nuestro viejo Tocqueville. Es posible que en los estados de la Unión la municipalidad haya sido o sea el núcleo celular que ha servido de punto de partida al sistema político; es fácil ver, sin embargo, que el proceso de nuestras formaciones democráticas ha sido otro—inverso, quizá,—de modo que no hay por qué dejarse engañar por semejanzas puramente externas.

Es posible aceptar, tal vez, que la municipalidad totalmente electiva sea ventajosa, en tesis general y al punto de vista abstractamente doctrinario, siempre que la elección esté prudentemente garantizada por la calificación del voto, y la experiencia de algunas provincias argentinas permite admitirlo. En cambio, el caso particular de Buenos Aires desdecha, como nocivo, todo ensayo en ese sentido. Porque lo que podría ser factible y hasta provechoso en otros centros poblados, resultaría improcedente por redundante en una ciudad provista ya constitucionalmente de gobierno propio, que es el poder federal, y dotada, en consecuencia, de los elementos necesarios para darse un gobierno municipal construído de una comuna federalizada.

LAS FINANZAS MUNICIPALES

1.646.855.84 $ de superávit

Con cada día que transcurre se observa mayormente la normalización de las finanzas municipales, debido a la mayor percepción de los impuestos sancionados para el corriente año.

Según el boletín elevado por el director general de rentas al intendente municipal, desde el 1.o de enero hasta el 20 de junio de 1916, se recaudaron pesos 17.766.352.72 moneda nacional y desde el 1.o de enero de 1917 hasta el miércoles último pesos 19.413.208.56 moneda nacional, de lo que resulta un saldo a favor de 1917, de 1.646.855.84 pesos moneda nacional.

Sobre el fondo de caminos

DECLARACIÓN MINISTERIAL

Las cosas en su lugar

"La Nación" de hoy, ensaya nuevamente la defensa de la comisión administradora del fondo de caminos para enfilgar una crítica al ministro de obras públicas por las declaraciones formuladas durante la interpelación en la cámara de diputados, que ha dado origen a la renuncia colectiva de sus miembros.

Como una contestación categórica a los falsos argumentos que inserta el colega, ofrecemos a continuación la declaración que para desvirtuar aquéllos, nos ha hecho el titular de la cartera, doctor Torello.

El P. E. no ha tenido en sus manos ni ha recibido el memorial de descargos a que el suelto hace referencia, y quien ha preferido reservarlo o ocultarlo, contra lo aseverado por "La Nación", es la propia comisión administradora.

Además, el ministro no podía referirse a él, poniéndonos en el caso de que lo hubiera recibido, ni mucho menos justificar la gestión de la comisión del fondo de caminos, desde el momento que existan denuncias serias, las cuales exigían un minucioso estudio. Por otra parte ese procedimiento no hubiera cuadrado dentro de lo correcto, porque ello hubiera importado desautorizar a la comisión investigadora nombrada, compuesta por los ingenieros Ghigliaza y Berro Madero, quienes desde hace dos meses vienen acumulando antecedentes para emitir su dictamen, que ha de ser sometido a la consideración del ministro habiendo llegado entonces, solamente, el caso de que el poder ejecutivo tome una resolución definitiva.

Cualquier opinión anticipada del ministro sobre procedimiento administrativo, se hubiera tomado evidentemente como una presión hacia esa comisión investigadora. De modo pues, que lógicamente, no podía sinó referirse al concepto mismo que le merecía el último decreto reglametnario del artículo 8.o de la ley 5315, y estar a las resultancias del informe de los técnicos, para poder juzgar recién sobre la actuación misma de los encargados de la administración del fondo de caminos.

Ahora, dejando la palabra al Dr Torello, nos informa oficialmente, que "Es absolutamente inexacto que antes de la interpelación del diputado Dickmann, ni con motivo de la investigación administrativa ordenada por el ministerio, a los ingenieros Ghigliazza y Berro Madero, los señores de la comisión del Fondo de Caminos, le hayan suministrado directo o indirectamente dato ni documento alguno relacionado con esa interpelación y para la defensa de la gestión de los miembros de dicha comisión.

"Los únicos datos, que obran en poder del ministerio, son los suministrados por el presidente de la comisión, señor Escalante Posse y el contador de la misma todos ellos relacionados exclusivamente con la contabilidad de la repartición y con los informes suministrados por el señor diputado Dickmann.

"Los mencionados datos son completamente extraños a las imputaciones de carácter personal, respecto de dichos miembros de la comisión, formulados por el diputado autor de la minuta y que los mismos afectados por ellos se encargarán de desautorizar en oportunidad según lo expresan en el texto de sus renuncias".

Las mayorías socialistas

Poseen los socialistas una habilidad particularmente inescrupulosa para interpretar manifestaciones de sus adversarios. Usan con singular impavidez de cierta desusada hermenéutica que consiste en atribuir a sus antagonistas intenciones que éstos no han tenido jamás, para entregarse inmediatamente a la fácil tarea de refutarlos o al más fácil trabajo de contarlas como argumentos a favor suyo. Costumbre que resultara inofensiva, después de todo, como el hábito de mentir se hace innocuo a fuer de conocido, si alguna vez no ocasionara esos pequeños malentendidos que tanto desagradan a las personas sinceras. Hace pocos días el senador Melo se vió obligado a desautorizar una interpelación que el señor del Valle Iberlucea se esforzaba en hacer pasar como versión fiel de palabras pronunciadas por nuestros correligionarios. Muy a disgusto suyo el senador socialista hubo de aceptar una incómoda confrontación con la verdad.

De acuerdo con esa atravesada probidad, mental que lo caracteriza, el órgano socialista apresuróse hoy a recoger algo que este diario publicara ayer. Recogerlo, al fin, no es malo; pero también lo interpreta. A punto nos sentimos de sonreir y dejar correr la interpretación. Los pobres si con ella se sienten felices...

Pero no. Conviene poner los sabidos puntos sobre las inevitables fes. Dijimos ayer que el sufragio universal municipal es un anhelo universalizado en el socialismo el cual aspira a apoderarse de los gobiernos municipales, contando como regla general, confirmada con excepciones que nos honran con sus habituales mayorías en los grandes centros poblados. Parece ser que para la extraña estructura mental socialista esto es una confesión indiscreta. Tan poco acostumbrada está esa gente a manejar la verdad que, aparentemente, creen que sólo puede decirse por sorpresa.

Por otra parte, difícil fuéranos afirmar hechos inexactos que nos deprimieran, cuando la verdad tangible de los sucesos nos ha brindado indiscutibles triunfos.

No es cosa nueva para nadie que en los grandes burgos el socialismo recluta sus más cuantiosos elementos. Pero ello no ocurre, en verdad, porque en las ciudades grandes hayan más casas habitadas que latifundios y más gente que irracionales. Pertenece esa afirmación a la categoría de las sonceras. Los grandes centros reunen ordinariamente una población asalariada numerosísima a la que imponen condiciones de vida particularmente difíciles. Al margen de las grandes actividades comerciales e industriales radicadas en las ciudades populosas vive una densa población ocupada en labores fabriles, serviles u otros oficios inferiores, más o menos insuficientemente rentados. Puestos en contacto con la riqueza y el lujo que es su consecuencia, viviendo, realmente, en condiciones poco envidiables, esa población se siente, naturalmente, atraída por la propaganda de quienes les proponen bienestar y holgura a cambio de su apoyo. Siempre ha ocurrido así, porque la necesidad es esencialmente revolucionaria. Cuando Enrique IV hacía su plataforma de pretendiente proponiendo una gallina gorda para la olla de cada francés, se anticipaba a los programas económicos del socialismo contemporáneo. Y todos los franceses pobres eran partidarios del buen rey Enrique. Más tarde, fué la república la que prometía mejorar la situación del proletariado de las grandes ciudades. Entonces los obreros de París hacíanse fusilar periódicamente en las barricadas para fundar sobre ellos la república. Ahora es el socialismo el que promete lo que es una aspiración general de las clases menos favorecidas, con sed de justicia y hambre de pan. Es claro, entonces, que esas clases se dejen conducir por los propagandistas socialistas y no tienen éstos por qué jactarse de un fenómeno social tan explicable como el fenómeno físico de las mareas por ejemplo.

De modo que cuando hablábamos de las habitudes mayorías socialistas nos limitamos a comprobar un hecho, sin calificarlo. En general, el socialismo triunfa en las grandes ciudades, y no porque entre las muchedumbres urbanas haya más cultura, sino porque hay en ella mayores necesidades y pasiones más vivas. Lo que no obsta, empero, para que cuando una sociedad vigorosamente organizada quiera defenderse contra el sofisma socialista, no pueda hacerlo con éxito. La prueba fué hecha en los comicios de abril.

Finanzas internacionales

EMPRÉSTITO DE RUSIA

Subscripción en la Argentina

La sucursal del National City Bank en Petrogrado, comunicó ayer a la agencia en éste, las bases y condiciones de la emisión del gran empréstito interno hecho por el gobierno revolucionario.

La difícil situación interna, reflejada en los tipos del cambio internacional, dan a este suceso cierto interés especial para los súbditos rusos en este país, que son solicitados para suscribirse.

En efecto el gran empréstito no fija cantidad y sí solo un término primo tizado, que comienza en 1922 y termina en 1972, es decir, desde 5 a 55 años.

El tipo de emisión se fija en 85 rublos sobre un valor nominal de 100 rublos con el aditamento de que llevan incluído un cupón de fecha 29 de marzo a favor de los suscriptores, siendo el interés fijado de un 5 por ciento.

Los bonos son de 100 hasta 25.000 rublos cada uno.

Como operación financiera, no adelantamos comentario pero sí lo haremos a efectos de demostrar la situación privilegiada en que se encuentran para realizar un negocio los súbditos del ex imperio.

La paridad del rublo en la República Argentina es de 1.53 pesos moneda nacional por un rublo esto en épocas de intercambio comercial normal, pero hoy se cotiza a 0.70 centavos m|n., el rublo, lo que significa un premio para el peso oro argentino en los pagos a Rusia de cerca de un 60 por ciento.

Unese a esta circunstancia el bajo tipo de emisión y el buen interés que redituá, y se llegará a suponer fundadamente que en breve se iniciará con éxito esta operación en la república Argentina.

Exportación de quesos y manteca

DECRETO DEL P. E.

Esta tarde se ha dado a conocer por el ministerio de agricultura, un decreto reglamentando la exportación de quesos y manteca.

En los considrandos de este decreto se hace referencia al incremento de estos productos en los últimos años, llegándose a exportar cerca de seis millones de kilos de manteca y doscientos treinta mil de queso, el año próximo pasado, contra tres millones setecientos mil del primer producto y siete mil trescientos del segundo en 1913, calculándose que la exportación de este año alcanzará cifras mucho mayores.

Siendo indispensable inspeccionar estos productos para evitar que una calidad deficiente de los artículos pueda perjudicar el crédito exterior de este comercio naciente, el poder ejecutivo de la nación lo reglamenta en la forma siguiente:

Artículo 1.° — Prohíbese, de acuerdo con la ley 3959, de 10 de octubre de 1900, la exportación de leche y subproductos que no se hallaren en buen estado. La dirección general de ganadería certificará respecto a los que resulten aptos para el consumo y cuya exportación pueda considerarse conveniente.

Art. 2.° — La manteca deberá contener los siguientes componentes:

a) Un mínimum de 82 o|o de grasa proveniente de la misma leche y un máximum de 16 o|o de agua, con exclusión de cloruro de sodio;

b) Elaboración esmerada, higiénica y perfecto buen estado;

c) Exclusión de colorantes o antisépticos nocivos para la salud.

Art. 3.° — La exportación de "queso", "leche condensada" y otros productos que se juzguen en buen estado, sólo será autorizada cuando se haya comprobado que han sido fabricados con esmero e higiene y que contienen la cantidad y calidad de leche aconsejada por la técnica industrial generalmente seguida.

Art. 4.° — A los fines del presente decreto la dirección general de ganadería organizará una inspección de los tambos, cremerías, fábricas de manteca, queserías y demás productos derivados de la leche, siempre que, de acuerdo con la ley, correspondan a la jurisdicción federal.

Art. 5.° — Los establecimientos a que se refiere el artículo anterior y especialmente los que exportan productos derivados de la leche, deberán, a contar desde la fecha, inscribirse en dentro de un término de treinta días, un registro que abrirá la dirección general de ganadería. Transcurrido ese término sin que la inscripción se haya hecho, la dirección general de ganadería practicará en cada caso una inspección más rigurosa, siendo entonces los gastos por cuenta de los interesados.

Art. 6.° — La dirección general de ganadería propondrá al ministerio de agricultura las instrucciones reglamentarias sobre el funcionamiento de la inspección de fábricas.

Art. 7.° — La dirección general de ganadería efectuará la inspección de exportación y las visitas que considere indispensables a las fábricas, sin cobrar gasto alguno de inspección, con excepción de los sellos, etiquetas o marcas que comprueban la intervención oficial.

Art. 8.° — Mientras no se haga extensiva la inspección a las lecherías y fábricas de derivados de la leche, que aunque no exporten sus productos, corresponden por el destino de los mismos a la jurisdicción exclusiva o concurrente de la autoridad federal, se gestionará de las autoridades provinciales o municipales correspondientes, que se vigile el funcionamiento de esos establecimientos y los procedimientos e higiene con que elaboran su producción.

Art. 9.° — Comuníquese, publíquese y dese al registro nacional.

CONGRESO

Sin sesión en el senado—

A la hora reglamentaria se cerró el libro de asistencia en la cámara alta, anotándose sólo 15 señores senadores.

Por falta de quorum no pudo sesionar.

Legislación ferroviaria—

Se halla reunida en la cámara de diputados la comisión de legislación ferroviaria que estudia los distintos asuntos pendientes.

Pro autonomía de la Pampa—

A la cámara de diputados ha llegado el siguiente telegrama:

"El comité "Pro autonomía" del departamento de Macachín resolvió adherirse y reproducir en todas sus partes la petición a esa H. cámara por la junta central "Pampa Provincia", reiterando petitorio presentado por delegación pampeana en 1915, solicitando pronta sanción de la ley respectiva que tanto anhelamos. Es justicia.—Firmados: P. Petriz, presidente; E. F. Parodi, vicepresidente; Eduardo Fanopio, secretario.

La importación libre de azúcar —

El consejo directivo de la Unión Industrial Argentina solicita — en una larga nota — la sanción de la primera parte del proyecto de ley preparado por la comisión de presupuesto en el que se declara libre la importación de azúcar hasta que el precio de venta al consumidor, del refinado, en la plaza de Buenos Aires, no exceda de 40 centavos el kilogramo.

Pedido de un premio—

El Tiro Federal de General Alvear (Rojas), solicita un premio para un concurso.

Invitación—

El decano de la Facultad de Ciencias Médicas invita al H. senado a la colación de grados que se llevará a cabo el 1.° de julio próximo, a las 3.30 p. m.

Consejo Nacional de Educación

Nuevas escuelas a instalarse en los territorios nacionales durante el corriente mes.

Seis (6) escuelas en la región de Bernasconi (en las colonias judías), empezarán a funcionar dentro de 6 días.

Una (1) escuela en Presidencia la Plaza (Chaco), empezará a funcionar dentro de 6 días.

Una (1) escuela en estación Arata (Pampa), empezará a funcionar dentro de 6 días.

Una (1) escuela en estación Barón (Pampa), empezará a funcionar dentro de 6 días.

Una (1) escuela en Santa Aurelia (Pampa), empezará a funcionar dentro de 6 días.

Una (1) escuela en Alpachiri (Pampa), empezará a funcionar dentro de 6 días.

Una (1) escuela en Colonia Rusa (Río Negro), empezará a funcionar dentro de 10 días.

Total doce (12) escuelas.

FIESTAS JULIAS

SU CELEBRACIÓN EN EL PAÍS

Con el avecinamiento del día en que debe conmemorarse la clásica fecha del 9 de julio, en todo el país se enuncia un entusiasmo patriótico tendiente a celebrar el magno acontecimiento. Por cierto que ello habla elocuentemente de la veneración con que las actuales generaciones argentinas conservan el recuerdo de los hechos gloriosos de sus progenitores.

Diariamente las noticias telegráficas, informan de los preparativos que se hacen en todas las ciudades y pueblos de la república para rememorar el gran día en que el congreso tucumano júrara la independencia argentina. Lo cual acusa el manifiesto deseo de exteriorizar el regocijo público que inspira el hecho magnífico, que fuera base del actual engrandecimiento de la patria.

En las provincias y en los territorios, como en la capital federal, prepáranse programas para celebrar el acontecimiento. Y hay en esta actitud verdaderamente reconfortante toda la intensa satisfacción de una raza consciente de sus destinos, que sabe sentir el tributo de su homenaje a los grandes días de oro de su historia.

Será, pues, este 9 de julio, como en años anteriores día de cordial regocijo patriótico. Y mientras se desarrollan las fiestas conmemorativas, el espíritu recogido en sí mismo, podrá valorizar la acción por desarrollar, a objeto de conducir al país al pináculo de su grandeza y su prosperidad.

La ocupación obrera en la capital

Informe del departamento del trabajo

El presidente del Departamento Nacional del Trabajo ha elevado al ministerio del Interior el informe presentado por la división de estadística respecto al grado de la ocupación obrera en la capital federal durante el mes de febrero próximo pasado.

Dice el informe que la investigación llevada a cabo en 3.520 establecimientos industriales y comerciales de la capital federal, durante el mes de febrero del corriente año, ha arrogado un total de 139.044 individuos de ambos sexos que prestan servicio en las diversas dependencias de esos establecimientos.

Esa cantidad comparada con la que denunciaron las mismas casas en el mes de agosto de 1916 acusa un aumento de 135 personas, lo que permite afirmar que no ha habido propiamente modificación dentro de ese personal en el transcurso del semestre vencido en el mes de febrero del corriente año.

Tomando las cifras que sólo se refieren al personal obrero (individuos con oficios y peones) se observa que en el referido mes de febrero de este año se ha producido una diminución de 1.265 (hombres, mujeres y menores) que han perdido su ocupación, en el lapso de los seis meses transcurridos, lo que representa el 1.1 o|o, cantidad también exigua que en poca cosa hace variar el total de la población obrera ocupada en las fábricas, talleres y casas de comercio que funcionan en la capital federal.

En efecto, aplicando ese índice de desocupación a la cantidad de obreros ocupados que había en el mes de agosto de 1916, se tiene para el mes de febrero de este año un total de 99.755 individuos, que es la existencia real que se constató en esa fecha.

Comparando las cifras que se refieren al personal ocupado, clasificado en los tres grandes grupos en que los distingue la legislación industrial (hombres, mujeres y menores de 16 años), resulta que, en el mes de febrero de este año había en los 3.250 establecimientos 109.659 hombres, 25.309 mujeres y 4.076 menores, lo que si supone con respecto a las análogas cifras del mes de agosto próximo pasado una diminución de 2.280 hombres representa en cambio un aumento de 791 mujeres y 644 menores, que compensan la pérdida de ocupación experimentada por los primeros y arroja un saldo de 155 personas más constituído por las mujeres y los menores de 16 años que han encontrado trabajo en esos mismo establecimientos.

Sintentizando la información recogida directamente de los patrones de los 3.520 establecimientos investigados, resulta que no se ha producido propiamente dicho, desocupación en el transcurso de los meses corridos de agosto de 1916 a febrero de 1917.

LAS HUELGAS EN ESPAÑA

Generalización de los conflictos

Las noticias cablegráficas de hoy informan de haberse generalizado los conflictos obreros en la península, intensificándose las huelgas en Barcelona, San Sebastián, Bilbao y Cartagena.

Los gremios de trabajadores, según se deduce de estas informaciones, parece que están inclinados a extender el movimiento, cosa que ha obligado a las autoridades a tomar medidas para evitar los desórdenes que esta actitud pudiera producir.

El jefe del gabinete en el consejo de palacio celebrado ayer ha declarado que el gobierno se preocupa seriamente de mejorar la vida de los obreros y que hace lo posible por reprimir los movimientos huelgarios que se desarrollan en algunas provincias de la península.

A pesar de la gravedad de la situación, proveniente de las proporciones que toma el paro de las fuerzas gremiales el gobierno cree que tal estado de cosas se podrá solucionar satisfactoriamente.

El ministro del Perú

Su próxima partida

En el tren internacional que saldrá mañana domingo 24 de la estación Buenos Aires Pacífico, a las 8.15 de la mañana, partirá en breve viaje a su país el distinguido hombre público sudamericano, doctor Augusto Durand, ministro plenipotenciario del Perú ante el gobierno argentino.

Va el doctor Durand en uso de una licencia concedida por su gobierno; y permanecerá ausente pocas semanas, a causa de asuntos particulares.

Las grandes vinculaciones del plenipotenciario peruano en nuestros círculos sociales y políticos que hacen tan simpática su personalidad en nuestro ambiente; así como su proficua y brillante actuación en nuestro medio internacional americano: contribuyen a que su alejamiento si bien transitorio, sea sentido sinceramente; haciéndose votos por su pronto regreso.

Lleva el doctor Durand al pueblo y al gobierno peruanos la persuación de que los destinos de estos países están hoy más que nunca vinculados; y de que en la Argentina se considera como ventaja propia el buen rumbo manifiestamente emprendido por la república hermana.

Durante la ausencia del señor ministro permanecerá al frente de la legación, con carácter de encargado de negocios, el secretario de primera clase de la misma doctor Alfredo González Prada.

ECOS DE LA MUERTE DEL GENERAL PANDO

Agradecimiento del pésame argentino

La legación de Bolivia ha remitido al ministerio de Relaciones Exteriores una atenta nota de agradecimiento por el pésame que el gobierno argentino le presentara en ocasión del fallecimiento del general Pando, ex presidente de la República de Bolivia. Termina dicha nota con los siguientes términos:

"En nombre del gobierno y pueblo boliviano, cúmpleme agradecer esta nueva demostración de confraternidad y de elevados sentimientos de simpatía hacia mi país, que el gobierno y V. E., tiene a bien exteriorizar en esta dolorosa oportunidad.

Por el digno intermedio de V. E. me es honroso agradecer al Excmo. señor presidente de la nación, al gobierno a V. E. y al pueblo argentino, por la expresión de profunda condolencia con motivo de la grande pérdida que cultura al gobierno y pueblo boliviano por el fallecimiento del mayor general don José Manuel Pando".

MÚSICA POPULAR

Mañana por la tarde la banda municipal, dividida por mitades, prestará servicio en los Parques Saavedra y de los Patricios.

La banda del regimiento 1.° de infantería dará un concierto popular en el Jardín Zoológico de 3.30 a 5.30 de la tarde.

Teatro infantil municipal

El teatro infantil municipal funcionará mañana, por la tarde en el Parque Chacabuco, habiendo preparado la dirección general de paseos un programa especial para los niños que concurran.

Ampliación de las líneas de la Compañía Lacroze

Nuevos recorridos concedidos

Aprobación definitiva de la concesión

Por decreto de esta tarde el intendente municipal promulgó la ordenanza que se sancionó en la comisión de vecinos a mediados del mes pasado y según la cual se otorga concesión por el término de 99 años a la compañía de tranvías Lacroze para ampliar sus redes actuales en la forma que detallamos más adelante.

Entre las disposiciones accesorias del decreto de promulgación, se establece que la compañía Lacroze habilitará todos los ramales concedidos inmediatamente después que el P. E. apruebe los planos respectivos en la parte que le concierne. Las calles cuyo ancho no permita la instalación de dobles vías para el recorrido de las nuevas líneas, serán ensanchadas en la medida de lo necesario por la misma empresa y a su exclusivo cargo. Finalmente, en la calle General Paz, intersección con las vías del ferrocarril Central Argentino, la empresa concesionaria deberá construir un paso a alto nivel en la misma forma que los ya existentes en otros puntos de la línea del citado ferrocarril.

El recorrido de los catorce ramales aprobados en la ordenanza que se promulga, es el siguiente:

Primero.—Arrancará de Bartolomé Mitre y Medrano, para seguir por ésta y Castro Barros a Venezuela, Maza, Rondeau, Matheu, Monasterio, Uspallata, Luzuriaga, Brandzen, Martín Rodríguez; regresando luego por Martín Rodríguez a Lamadrid y Azara Brandzen (con doble vía) Perdriel, Solís, Progreso, Pozos, Pavón, Sarandí, Ayacucho, hasta empalmar en Corrientes con la vía actual y desde allí hasta Medrano y Bartolomé Mitre, punto de partida.

Segundo.—Partiendo de la calle Chile esquina Entre Ríos, por ésta a Carlos Calvo, hasta empalmar con las vías del Puerto en el Paseo Colón; regresando por Paseo Colón, Paseo de Julio, Corrientes, 25 de Mayo, Tucumán, y empalmar por esta última con sus vías actuales.

Tercero.—Arrancando de Bartolomé Mitre y Medrano, por ésta y Castro Barros hasta Quito, Chaco, Senillosa, Guayaquil, José María Moreno, Directorio, Centenera Avenida Campana, Achával, Directorio, Curapaligue, Merlo, Lautaro Convención y Mariano Acosta; regresará por Mariano Acosta (doble vía) hasta Directorio y Doblas, Don Cristóbal, Estados Unidos, Castro Barros y Medrano al punto de partida.

Cuarto.—Constituyo una ampliación de la línea actual a Constitución (vía Castro Barros) que empalmará con el recorrido del ramal anterior.

Quinto.—Arrancará de Río de Janeiro y Bartolomé Mitre hasta Avellaneda, Hidalgo, San Eduardo, Segurola; regresando por Avellaneda, Seguí, Méndez de Andés, Hidalgo, San Eduardo Río de Janeiro, empalmando aquí (Lambaré y Corrientes) con sus líneas actuales.

Sexto.—Por Paraguay y Serrano a Gurruchaga, Warnes, Campichuelo, Mocoretá, Avellaneda, Hidalgo, San

Eduardo, Segurola, Mariano Acosta, Directorio, Lautaro, Beltrán, Avellaneda, Seguí, Méndez de Andés, Caballito, Gaona, Parral, Monte Egmont, Warnes, Acevedo, Charcas, empalmando aquí con sus líneas actuales.

Séptimo.—Arrancará en la conjunción de las vías del ferrocarril Central de Buenos Aires y Avenida San Martín, para seguir por ésta con doble vía hasta el límite del municipio internándose en el partido de San Martín.

Octavo.—Abarca la zona norte, arrancando de Ayacucho y Corrientes por la primera hasta Arenales, Coronel Díaz, Juncal, Malabia, Cerviño, Lafinur, terminando en la Avenida Alvear. Regresará por segunda vía en Lafinur, Avenida Alvear, Cerviño, Coronel Díaz, Peña, Ayacucho, Juncal Río Bamba y por ésta empalmará con las vías existentes en la calle Paraguay.

Noveno.—Desde Triunvirato y Darwin, por ésta a Velazco, Dorrego, Alvarez Thomas, Ushuaia, Freyre, Echeverría; regresando por ésta, Jonte, Ushuaia, Alvarez Thomas, Dorrego y por ésta hasta empalmar con las vías de la calle Triunvirato.

Décimo.—Arrancando en la calle Esteco, por Forest, Pampa, Estomba y Olazábal; regresando por esta última y Forest hasta empalmar con sus vías actuales en la calle Federico Lacroze.

El undécimo constituye una ampliación de la actual línea a la Villa Alvear, que desde Carranza y Honduras seguirá hasta Argibel y por ésta empalmará con sus vías en la calle Costa Rica, para continuar después por General Paz desde Dorrego hasta Federico Lacroze y desde aquí por las vías existentes.

El décimo segundo abarca una zona importante por donde no corre ninguna línea de tranvías. Arrancará de Triunvirato y Aráoz, por ésta, Warnes, Avenida Constituyentes; regresando por doble vía en Avenida Constituyentes y Warnes y con vía sencilla por Alvarez hasta empalmar con las de la calle Triunvirato.

El décimo tercero arrancará con doble vía en General Paz y Dorrego siguiendo por ésta hasta la Avenida Vértiz, donde formará un "loop".

El décimo cuarto y último ramal, hará un recorrido con doble vía desde Cabildo y Monroe, por ésta hasta la Avenida del Tejar y por ésta hasta el límite del municipio; regresando por las mismas hasta Cabildo, donde empalmará con las vías actuales.

Comunicaciones de la Oficina Internacional de la Unión Postal

La Oficina Internacional de la Unión Postal que funciona en Berna (Suiza), ha hecho saber a nuestra administración de correos los siguiente:

De parte de las administraciones de Alemania y Bosnia-Herzegovina:

a) Intercambio postal entre Alemania, Cuba y Panamá ha sido suspendido. Tránsito de envíos postales destinados u originarios de Cuba y Panamá por Alemania, suprimido.

b) Intercambio postal entre Bosnia-Herzegovina y los Estados Unidos de Norte América, ha quedado suspendido.

—De parte de la administración alemana:

Intercambio postal entre Alemania y los Estados Unidos de Norte América, ha sido suspendido. El trámite de envíos postales destinados u originarios de los Estados Unidos de Norte América por Alemania, fué suprimido.

—De parte de la administración norteamericana:

Durante la guerra entre los Estados Unidos y Alemania, aquel correo no puede servir de intermediario para la transmisión de correspondencia originaria o destinada a Alemania, como asimismo aquella destinada a Austria-Hungría, Luxemburgo, Bulgaria y Turquía. La correspondencia de estos países recibida en los Estados Unidos se expedirá a destino.

—De parte de la administración española:

La secretaría de S. M. el rey, debe ser reconocida como oficina de informes para prisioneros de guerra y gozará de la franquicia acordada por la convención.

—De parte de la administración francesa:

Que ha sido abierta una oficina de informes para prisioneros de guerra, la que gozará de la franquicia postal a que se refiere la convención respectiva.

Dicha oficina funcionará en la legación de Suiza en París, 15 bis, calle de Marignan. La correspondencia originaria de la misma, llevará inscripta por medio de un sello o timbre la siguiente mención: "Legación de Suiza. Oficina de informes para prisioneros de guerra".

—De parte de la administración italiana:

Que la libreta de identidad número 17.620, extendida por la oficina de Faenza a nombre de la señora María Tombo Gottarelli, ha sido extraviada.

En consecuencia, dicha libreta debe considerarse anulada y ser retenida por la oficina en que fuese presentada.

Uso del servicio telegráfico. — Franquicia solicitada—

El ministerio de agricultura ha solicitado de la dirección de correos y telégrafos la aceptación y transmisión de los telegramas que por asuntos del servicio tengan que expedir los encargados del registro agrícolo-ganadero, en carácter de "oficiales".

En respuesta, la expresada repartición ha hecho al referido departamento que no le es posible deferir a lo recabado por oponerse a ello el artículo 41 de la ley de tarifas en vigencia.

Esas comunicaciones podrían, a juicio de la dependencia de correos, admitirse "sin previo pago" por cuenta de aquel ministerio, siempre que así lo dispusiera el ministro de dicho ramo.

El arrendamiento del Colón

El señor Becario, empresario que hace algunos meses se presentó a la municipalidad pidiendo que se declarase nulo el contrato vigente con la empresa arrendataria del teatro Colón, por la forma como se había hecho hace tres años la licitación y por incumplimiento de sus principales cláusulas, se ha dirigido en una carta al señor presidente de la república quejándose de que la comisión municipal no le ha dado razón hasta ahora "por excesivos favoritismos" e "intereses creados".

No es necesario defender a la comisión municipal de semejante ataque, pero sí, conviene dejar bien establecido que si hubo un despacho que el señor Becario consideraba favorable a sus intereses, fué retirado por haber sido originado en informes erróneos como ya lo dijimos en nuestra edición del 13 de abril del corriente año, y que tanto el señor intendente como la comisión del teatro Colón consideran con toda justicia, que no es el caso de discutir el origen del contrato y que mientras éste sea cumplido como hasta ahora, la empresa tiene derecho a la opción por un año más que dicho contrato le otorga.

NOTA GRÁFICA DE LA GUERRA

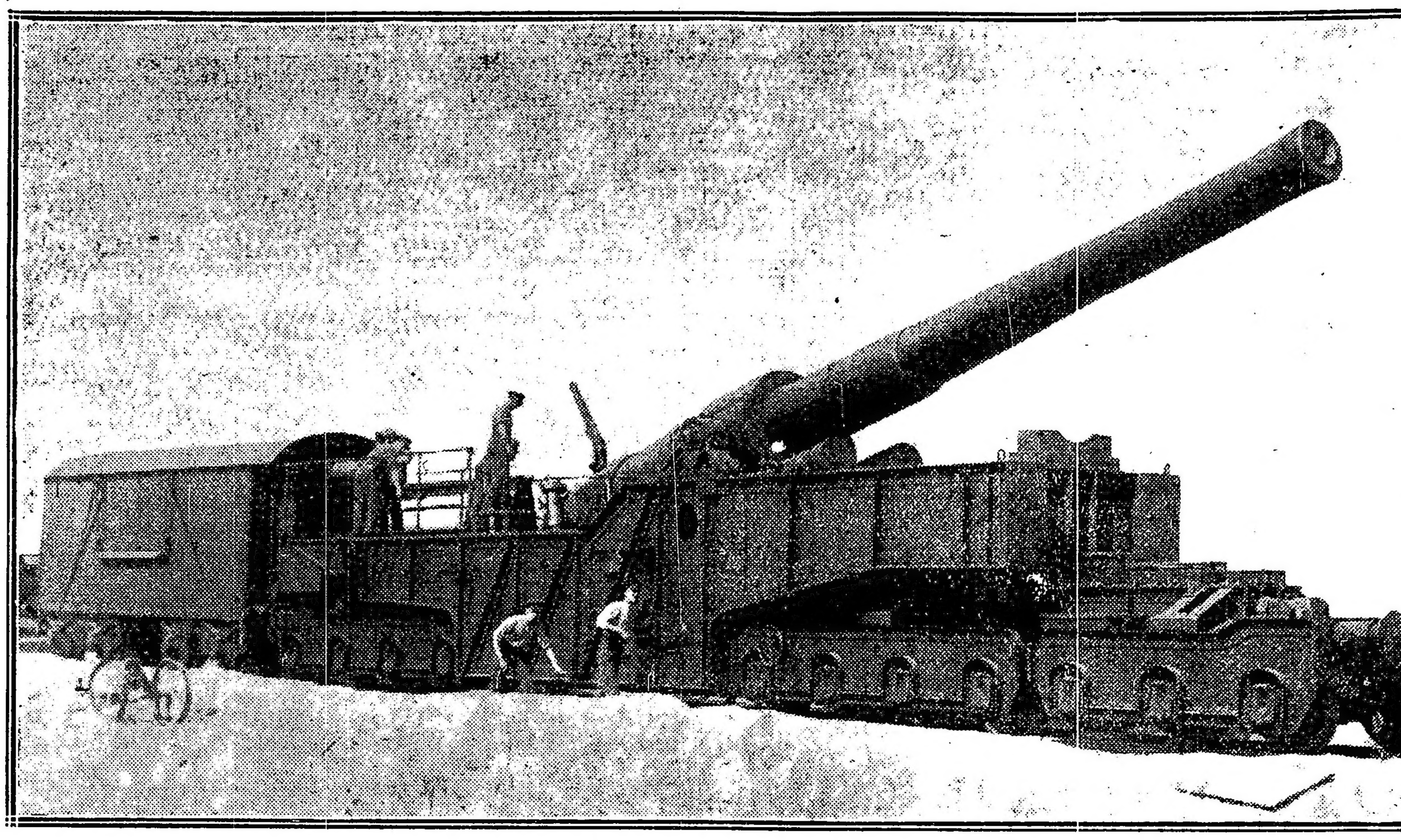

Cañón monstruo inglés, en el frente de Arras

La intervención a la Provincia de Buenos Aires

DIVERSAS INFORMACIONES

Los afirmados—

Se entrevistó ayer con el ministro de obras públicas, una comisión de vecinos de Villa Sarmiento, compuesta por los señores Joaquín V. Cueto, Juan Huber y S. A. Baliño, a objeto de ampliarle verbalmente los informes contenidos en el memorial que han presentado a la intervención respecto de la manera como se está realizando la construcción de los afirmados de esa villa, perteneciente al partido de Morón.

Sobre esta importante cuestión hemos de ocuparnos extensamente, reproduciendo los informes suministrados al ministro sobre este vergonzoso asunto.

El señor de Bary, que atendió deferentemente a los comisionados del vecindario de Villa Sarmiento, ha prometido ocuparse detenidamente de este asunto.

La caza—

Por resolución del ministerio respectivo se ha dictado una resolución prohibiendo la caza de perdiz en las secciones primera y sexta de la provincia.

Cárcel de menores—

El oficial mayor del ministerio de gobierno, doctor Siri, visitó ayer a la mañana la cárcel de menores, realizando una detenida inspección.

Como resultado de la mencionada visita se ha resuelto la habilitación del refugio de menores de la calle 6, entre 57 y 58, con lo que se solucionará en gran parte el problema de la vagancia infantil en esta ciudad.

Paseo del bosque—

Por resolución del ministro de obras públicas, se ha encargado de las obras de embellecimiento del paseo del bosque con superintendencia en el mismo al ingeniero agrónomo Delio Demaría Massey.

Reparación de un puente—

Se ha presupuestado en la suma de pesos 27.275 moneda nacional, las reparaciones a realizarse en el puente existente sobre el arroyo Flores en el camino d Zárate a Baradero.

Licitación—

Se ha resuelto llamar a licitación, para la provisión de 4.500 toneladas de lubrificantes, con destino a las usinas de aguas corrientes de esta capital.

LA PAMPA AGRÍCOLA

Un afán noble y patriótico

¡SEMBRAR!

La distribución oficial de semillas

"Cada puñado de trigo arrojado al surco importa una acción patriótica...

"Actualmente no hay otro problema que el de multiplicar la producción. La consigna es esa: "sembrar"

(LA EPOCA, mayo 8 de 1917).

Cuando al amanecer de estos días invernales, el pasajero asoma a la ventanilla del tren que corre veloz por la llanura inconmensurable de este gran territorio y contempla las campiñas hermosas e inmensas de La Pampa, que aun duermen las nostalgias quejumbrosas de los fuertes, cariños humanos que necesitan para ofrendar toda la fecundidad de sus entrañas; cuando el "forastero" ve y observa esta inmensidad de tierra que suscitó recelos y que prolifera esperanzas en el glauco verdor de sus praderas, experimenta sensaciones extrañas...

Ahí está La Pampa, tantas veces cantada por los poetas de la tradición, que la idealizaron con sus versos; ahí está La Pampa que sintió tantas veces retumbar el casco de las potradas indómitas; ahí está La Pampa que en el silencio misterioso de la noche escuchó los "aires" sentimentalmente tristes de los gauchos de la tierra; pero ahí también está la Pampa nueva, trabajadora, febril, que produce más de 800.000 hectáreas de trigo, que tiene 576.000 hectáreas alfalfadas, que alimenta miles y miles de cabezas de ganados seleccionados, y cuya superficie total de cultivo alcanzaba ya en 1914 a la enorme extensión de 2.355.000 hectáreas, cantidad total superada únicamente por las provincias de Buenos Aires, Córdoba y Santa Fe. Y es que en este territorio se ha operado con mayor intensidad que en otras regiones del país, un progreso tan serio y evidente que la "lucha contra el desierto" puede proclamarse con justicia vencedora.

El auspicio generoso de la fecundidad de sus tierras y la extensión de las líneas ferroviarias, que internándose en su virgen territorio han acortado las distancias, entregando sus zonas de influencia al mercado de cultivo, son factores que han determinado la atracción de pobladores plenos de la ansiedad generosa de trabajar, y es así que una atracción fundamental de valores se ha operado evidenciada por el aumento de población, por el incremento de riquezas, por el perfeccionamiento técnico en la explotación de la tierra, por el refinamiento en las costumbres y la manera de vivir de sus habitantes y, también, por la mayor difusión de culturas y de instrucción general, las que han realizado una nueva conquista con la reciente creación del colegio nacional de la capital, inaugurado con singular entusiasmo en presencia del señor ministro de instrucción pública, doctor Salinas.

La estadística, que es desde luego el índice de los progresos de los pueblos, tiene revelaciones gratas para constatar el de este territorio. Tres datos comparativos son suficientes para demostrarlo.

Población: año 1895, 25.914 habitantes; año 1916, 108.417 habitantes; total de superficie cultivada: año 1888 5.577 hectáreas; año 1916, 2.355.000 hectáreas; extensión de las líneas férreas: año 1895 161.5 kilómetros; año 1916 1.308 kilómetros.

Empero, todo esto no es más que **una indicación elocuente del gran porvenir que está reservado a este territorio, cuando se pueblen y cultiven sus 10.000.000** de hectáreas, todas ellas aprovechables mediante la aplicación de los principios de la ciencia agrícola moderna y, especialmente del sistema del "dry fairming", efectuando así los cultivos en secano que ha permitido a los norteamericanos aprovechar zonas en las cuales las precipitaciones pluviométricas son inferiores a las de este territorio.

La fatalidad del año agrícola próximo pasado, que ha malogrado tan grande parte de la cosecha, no ha desalentado a los agricultores del territorio, los cuales están realizando, con todo heroísmo, una verdadera y vasta campaña preparatoria de la que, con mucho acierto, ha llamado ese diario "nuestra gran ofensiva agrícola de la primavera".

Mientras en Europa se destruye, aquí todo el mundo se esfuerza por crear; mientras allá pasan cañones por las campiñas desvastadas, surcan aquí los campos arados que roturan la tierra abriendo sus entrañas para fecundarla con la simiente bendita que ha de germinar en esplendores de riquezas; mientras allá los brazos se extienden furiosos para matar, aquí se levantan generosos dispuestos a una acción y a un gesto novilísimo; mientras allá la palabra de orden es "matar", aquí todos se mueven obediendo a la consigna imperiosa de "sembrar".

¡Sembrar! Esa es la preocupación general, la palabra del momento, la consigna bienhechora.

Y todos se disponen a sembrar, contando para ello con el apoyo del gobierno nacional que, por intermedio del Banco de la Nación y de la comisión designada al efecto, proveerá a los agricultores necesitados de su principal elemento de trabajo: la semilla.

Si la acción oficial no hubiera llegado hasta la chacra, estimulando con su ayuda el esfuerzo privado, es seguro que no se hubiera sembrado este año ni la mitad de la superficie que merced a tal cooperación gubernativa va a ser sometida al cultivo.

El Banco de la Nación por intermedio de sus sucursales, los ferrocarriles, por intermedio de sus empleados las sub comisiones y los empleados del ministerio de agricultura, cooperan con plausible eficacia a la tarea que el gobierno se ha impuesto.

Todo está preparado y tan sólo se espera el envío de la semilla para dar comienzo a la distribución. Hay quienes manifiestan su impaciencia reclamando que esa operación se inicie cuanto antes. Y a este respecto cuadra hacer algunas observaciones sugeridas por las características de la región, respecto a la época de siembra y las variedades a sembrar.

Dos son los trigos que se cultivan preferentemente en esta zona: el Barletta y el Ruso.

El primero, que da mayor rendimiento en harina, en años de poca demanda, alcanza una cotización más alta. El segundo, que es llamado "el trigo de los pobres", por su gran resistencia a las contrariedades climatéricas, seguramente que este año no ha de sufrir quebranto en sus cotizaciones, dada la gran demanda con destino a la exportación. Desde el punto de vista comercial no hay entonces, mayor ventaja en sembrar uno u otro trigo.

Si la simpaciencias por apresurar la siembra se refieren al trigo ruso, están justificadas en esta región, en la que ese trigo, como todos los trigos tardíos deben sembrarse temprano. El objeto de la siembra temprana (abril y mayo), de preferencia es que las sementeras tengan suficiente arraigo cuando caen las primeras heladas, para poder resistirlas con éxito, asegurando un "macollage" más abundante de la planta y, por lo tanto, un mayor rendimiento.

La siembra tardía tiene para el trigo ruso el inconveniente de que, entonces, su evolución vegetativa llega a completarse recién en el mes de diciembre, época en la cual los vientos que abundan en esta región producen el desgrane de las espigas, y los fuertes calores el "achuzamiento" de los granos.

Si las impaciencias por apresurar la siembra se refieren al trigo Barletta no están justificadas, por cuanto la observación experimental indica que debe sembrarse recién en junio y julio, para evitar que lo alcancen las heladas tardías, que son de efectos desastrosos para el Barletta. Agrégase a estas consideraciones la que dimana de la circunstancia de presentarse el otoño lluvioso, lo que hará que la abundancia de humedad le asegure una rápida evolución.

Estando el trigo Rietti tan difundido como el Barletta y teniendo sus mismas características, le son enteramente aplicables las observaciones formuladas respecto a éste.

En resumen, correspondería apresurar la distribución de trigo Ruso, el que podría sembrarse hasta la próxima quincena de junio, tolerancia admisible porque ha habido abundancia de lluvias de otoño.

Sería una previsión muy beneficiosa para La Pampa, distribuir trigo Ruso por cuanto en igualdad de condiciones climatéricas, da mayor rendimiento, es sumamente resistible a las heladas y, por desfavorable que sea el año, siempre da cosecha.

La distribución no exige mayor premura porque aun no ha llegado su época de siembra y puede efectuarse hasta fines de julio.

Una advertencia de la comisión especial central ha hecho que se fijara la cantidad de semilla a distribuir en proporción a los elementos de trabajo de que dispone cada agricultor, con la cual, muchos de ellos, de los más laboriosos y activos saldrán perjudicados. Chacareros que disponían de un solo arado iniciaron la labranza de sus tierras en el mes de enero, lo cual les ha permitido arar mayor extensión que otros que poseen más arados, pero que iniciaron sus tareas mucho después, con el agregado favorable a aquéllos, de que las labranzas tempranas son mucho más convenientes, debido a que merced a ellas, se almacena en el terreno el agua de las lluvias del otoño.

Convendría, pues, que se modificara el criterio a ese respecto dando la cantidad de semilla que juzgaran oportuno los técnicos del ministerio, de acuerdo a las inspecciones oculares que realizen a las propiedades de los solicitantes.

Hay muchos agricultores que por desconocimiento de las condiciones exigidas por el Banco de la Nación, para hacer préstamos para la adquisición de semillas, esperaban el auxilio de esta institución, que no alcanzará a ellos por carecer de los requisitos indispensables. Debido a esta contrariedad perjudicial para sus intereses, acuden ahora en demanda de semilla oficial y tropiezan con el inconveniente de que sus solicitudes no serán atendidas debido a que ha vencido el plazo fijado para su admisión por la comisión central.

Convendría que ésta, teniendo en cuenta la circunstancia apuntada, acordara a estos agricultores una cierta liberalidad, fijando un nuevo y último plazo para recibir sus solicitudes.

Place dejar constancia de que la ayuda oficial en forma de distribución de semillas, ha sido eficazmente complementada con el envío a este territorio de varios técnicos que aparte de las tareas que realizan en la distribución difunden entre los agricultores, con tesonero entusiasmo, indicaciones técnicas de inapreciable valor, que han de reflejarse notoriamente en los resultados finales.

Los ingenieros agrónomos Godoy, Fernández, Sistema, Zapiola, Salvadores, Pico, Fragueiro y Gaspillin, distribuidos en distintas zonas del territorio, recorren las chacras con el propósito indicado y encuentran la mejor acogida porque la acción perseverante y tenaz de la oficina agronómica nacional a cuyo frente se encuentra el ingeniero Roberto P. Godoy, ha conseguido convencer a los colonos de que el auxilio de la ciencia agrícola les es de indispensable utilidad en sus tareas.

Si las adversidades climatéricas no llegan a ser tan cruentas que malogren tanto esfuerzo, este año agrícola marcará para La Pampa un triunfo de recuerdo perdurable. Se habrán cimentado sus progresos agropecuarios, su progreso general y, con ello habrán recibido nuevo y vigoroso impulso los nobilísimos anhelos que se agitan en su seno.

Santa Rosa de Toay, mayo de 1917.

Elias Melopulos.

Sociedad cultural española

El profesor español Rey Pastor

Se encuentra, desde hoy, en Buenos Aires, el distinguido profesor de la Universidad Central de Madrid señor Julio Rey Pastor, llegado a bordo del Infanta Isabel bajo los auspicios de la Sociedad Cultural Española, para dar un curso de conferencias en la Facultad de Ciencias Exactas.

El curso revestirá dos aspectos. Uno de carácter general, titulado "Organismo de la matemática: exposición sistemática de las ideas fundamentales sobre que está edificada la actual matemática y comparaciones con la matemática clásica" y otro, más especial y elevado, que se dictará bajo el título de "Geometría superior. Sistematización de la geometría por la teoría de los grupos. La continuidad proyectiva, cálculo vectorial proyectivo. El punto trascendente de la geometría proyectiva".

Estos cursos deberán durar tres meses.

El señor Rey Pastor es, como dijimos, catedrático de análisis matemático en la Universidad Central de Madrid. En ese orden de estudios, tan hermético para la mayoría del público, ha logrado sobresalir dentro y fuera de su patria gracias a sus magníficas publicaciones matemáticas, una de las cuales obtuvo el premio de 12.000 pesetas adjudicado por la Real Academia de Ciencias de Madrid.

Las conferencias de tan autorizado maestro serán sin duda, escuchadas con todo el interés que merecen por la juventud estudiosa que para oirlas se congregue en el claustro de la Facultad de Ciencias Exactas.

CORONEL BORTAGARAY

LA DEMOSTRACION DE ESTA NOCHE

Llevaráse a efecto esta noche según ya hemos anunciado, el banquete en honor del coronel Martín E. Bortagaray, distinguido militar ascendido recientemente al grado que hoy ostenta, ascenso que ha motivado la demostración.

Esta se verificará en el restaurant Conte, Cangallo 960, y a juzgar por la numerosa y selecta concurrencia que debe asistir revestirá el acto todo el carácter de una elocuente demostración de simpatía, de acuerdo con el pensamiento de sus organizadores y los méritos del prestigioso militar.

En nombre de los concurrentes, ofrecerá la demostración el diputado nacional, doctor Oyhanarte.

PALACIO DE JUSTICIA

SENTENCIA DEL Dr. JUAN CARLOS LAGOS

Los juicios sobre cobro de pesos son los más numerosos en nuestros tribunales, habiendo hecho más serios en los últimos tiempos, por... dos notablemente la tarea de los jueces por la habilidad y tenacidad con que se oponen las defensas que ... mente revisten las formas de la legalidad, pero que en el fondo ... son más que oficiosidades dilatorias en la esperanza de ver mejorar el estado de cosas que nos rodea ... cionar el cumplimiento de las obligaciones contraídas.

Un asunto, no obstante las observaciones apuntadas, ha dado motivo a la labor del juzgado del doctor Lagos. Nos referimos al iniciado por don Victor Seagni contra don Fe... ...ero, sobre cobro de pesos e indemnización de daños y perjuicios en que se han opuesto razones fundamentales que el juzgado ha tenido presente para rechazar la demanda con imposición de costas.

El ... funda la existencia de una sociedad verbal, negada por el demandado.

Sometidas las consideraciones de la demanda a prueba el juez dice:

... la litis, el punto principal a resolver es la existencia o no existencia de la sociedad en cuestión, los otros motivos son meros derivados.

Las declaraciones de testigos se desechan; además ellas no afirman ... definen sino cuestiones preliminares que del examen particular de cada uno de los medios de prueba tampoco resulta el vínculo social de que habla el actor.

Que en tales condiciones, el rol de socio que asume el demandante es injustificado, desde que un mero proyecto sin obligarse socialmente, ni crear derechos de carácter social no puede autorizar la actitud asumida por el actor, quien por otra parte no ha probado en forma alguna que realizó los gastos que reclama en beneficio de la sociedad y menos que dejó de percibir como ganancias, la suma de 20.000 pesos. Intervino el secretario, doctor Pallejá.

SUCESIONES

Ante el juez de turno en lo civil por la secretaría del doctor Peña, los juicios sucesorios de Bautista Rimoldi, José Pitta, Rosa Pitta, José M. Huerto, Angel Ginocchio, Luis Arturo León y Graciana Desimone de Barone.

QUIEBRAS

El juez doctor Martín y Herrera decretó la quiebra de don Hilario Balduc i. Establecido en la calle Hernandarias 1653 Ramo: Almacén. Se señaló audiencia del 17 de julio para la verificación de créditos.

Secretaría del doctor J. J. Britos

TURNOS

Fuero Civil: Atiende el juez doctor Adolfo Casabal, con los secretarios doctores González del Solar, 23; Persiani, 25; Laspiur, 26; Aranda, 27, Peña, 30.

Agente fiscal: doctor José M. Padilla.

Asesor de menores: doctor Daniel Llambí.

Recusaciones: juez doctor Fernando M. Colombres.

Fuero Comercial: interviene el juez doctor Eduardo M. Naón, con los secretarios doctores González Gowland, 23 y 28; Aguilar, 25 y 30; Martín y Herrera, 26; Villafañe, 27.

Agente fiscal: Dr. Isaac P. Arriola.

Recusaciones: juez doctor Alberto Estrada.

Fuero federal: A cargo del juez doctor Manuel B. Anchorena, con los secretarios doctores Amaya, lunes y jueves; González del Solar, martes y viernes; Leguizamón, miércoles y sábado; Amaya, asuntos del Banco de la Nación.

Procurador fiscal: doctor Benjamín García Torres.

GUERRA Y MARINA

LOS ULTIMOS ASCENSOS

Comida de compañerismo

El miércoles próximo se celebrará en el restaurant Aue's Keller la demostración que un grupo de jefes y oficiales de caballería ofrece a los camaradas del arma ascendidos últimamente.

Han organizado el acto los siguientes jefes y oficiales: coronel Carlos J. Martínez; tenientes coroneles: Luis F. Pérez Colman, Camilo Auschutz, Evaristo Diz y Matías Aldasoro; mayores Adolfo V. Funché, Nicolás C. Accame, Eugenio Ramírez, Alberto S. Bigio, Justo E. Diana, Román S. Galán y Néstor Golpe; capitanes: Pedro Palavecino y Francisco C. Bosch.

EN EL 6o. DE INGENIEROS

El ministro de guerra ha designado al mayor Guido L. Valle para que lo represente en la fiesta organizada por el jefe del 6o. de ingenieros conmemorando el 25 aniversario de la creación del cuerpo.

Se realizará también la jura de la bandera por los conscriptos del batallón, sirviéndose después un lunch.

PENSIONISTAS DEL EJERCITO

El martes próximo se procederá al pago de los haberes de las pensionistas militares por el mes de mayo último.

GUERRA DEL PARAGUAY

El lunes próximo, a las 9 a. m. se realizará en la escuela superior de guerra la iniciación de las conferencias sobre la guerra del Paraguay.

DIRECCION DE INGENIEROS

Pasado mañana tomará posesión de la dirección de ingenieros, el nuevo titular, general Andrés E. Rodríguez.

Asistirá al acto el ministro de guerra.

MOVIMIENTO DE BUQUES

Han zarpado de Zárate para Río Santiago los destróyers "Entre Ríos" y "Corrientes".

—Llegó a Santa Elena el buque balizador "Ingeniero Iribas".

—Ha pasado al dique 3 de este puerto el transporte "Guardia Nacional". Allí descargará la partida de material sanitario que ha traído de Norte América para la armada, y el cargamento de asfalto adquirido para la municipalidad.

CAMBIOS DE DESTINO

Han pasado:

A la disponibilidad por 4 meses, el teniente coronel Francisco A. Vaccarezza, al Estado Mayor del ejército el teniente coronel Miguel Sistema y mayor Jorge Maligne.

CURSOS DE ESCUELAS MILITARES

Autorizóse al teniente Julio A. Guernica, que debía incorporarse a la escuela de tiro en el corriente año, para que lo efectúe el año próximo.

Igual autorización se ha concedido al capitán Carlos A. Rodríguez, que seguía el 1er. curso de la escuela superior de guerra, y a los tenientes Martín Salinas, Luis C. Candelaria y Benjamín Matienzo, que pertenecen a la escuela de aviación y que debían cursar la de tiro.

COMISION DE INFANTERIA

Se ha nombrado para integrar la comisión de infantería al cirujano asimilado a capitán, doctor Carlos Berri.

ESCUELA DE ARTES Y OFICIOS

El doctor González, acompañado de su ayudante de campo, teniente coronel Vazquez, concurrirá a la fiesta que mañana, a las 2 p. m., se realizará en la escuela de artes y oficios Pío IX, celebrando el 40 aniversario de la fundación del colegio.

ESTADO DEL TIEMPO

El tiempo continúa bueno y casi despejado en las provincias, en los territorios del sud ha habido un leve aumento de nebulosidad.

Prevalecen vientos suaves del este a norte y suaves a moderados del oeste en el sud del país.

La temperatura permanece baja en las provincias mientras que en el oeste y sud del país está subiendo otra vez.

La presión atmosférica ha bajado rápidamente en la mitad sud de la república, donde se encuentra un gradiente barométrico bastante fuerte. En las provincias está alta y muy uniforme.

Probabilidades del estado del tiempo hasta las 8 p. m. de mañana:

En general: buen tiempo; temperatura en leve ascenso en las provincias y en descenso en los territorios.

Provincia de Buenos Aires y Pampa Central: bueno; temperatura en leve ascenso.

Santa Fe, Entre Ríos y Corrientes: bueno, temperatura en leve ascenso.

Santiago y norte de Córdoba: bueno, temperatura en leve ascenso.

Mendoza, San Luis y sud de Córdoba: bueno, temperatura en leve ascenso.

Catamarca, La Rioja y San Juan: bueno, temperatura en leve ascenso.

Jujuy, Salta y Tucumán: bueno, temperatura en leve ascenso.

Río Negro, Neuquén y Chubut: bueno, temperatura en descenso.

Santa Cruz: bueno, temperatura en descenso.

Ultimas noticias oficiales de la guerra

Despachos recibidos por la legación de Inglaterra

Frente oeste — Durante la semana pasada las operaciones más importantes de la guerra han tenido lugar en este frente; la lucha ha sido intensa, pero limitada a ciertos lugares. La superioridad de nuestra artillería ha sido mantenida y el enemigo se ha dado cuenta de eso; se le sujeta a un bombardeo incesante. El día 15 de junio nuestra línea avanzó más cerca a Messines, en donde vencimos pronto la resistencia del enemigo, y hemos ganado terreno hasta la altura de Armentiéres. Como resultado de estas operaciones y de la presión constante mantenida por nuestras tropas desde el día 7 de junio, ocupamos actualmente las trincheras alemanas desde el río Lys hasta el río Marnave. Estas posiciones fueron atacadas por el enemigo después de un fuerte bombardeo preliminar y algunos alemanes llegaron a nuestras trincheras. Inmediatamente fueron muertos o hechos prisioneros.

Las tropas portuguesas también tuvieron éxito y rechazaron varios ataques alemanes. Nosotros tomamos numerosos prisioneros, algunas ametralladoras y cuatro cañones alemanes.

Después que las tropas del general Plumer habían llevado a cabo con éxito sus operaciones el día 7 de junio, ellos dispusieron de 36 horas para afianzarse en el terreno ganado, antes de sufrir el contraataque alemán; al enemigo le escasearon hombres y municiones, y cuando éstos llegaron, atacaron en masa, con gran valor, pero fueron rechazados. Es un hecho significativo que los alemanes han decidido dejar a nuestras tropas con el dominio de los terrenos ganados por ellos, tratándose de posiciones vitales. De esta manera estamos en condiciones de apreciar el aumento de la parálisis parcial, que tuvo su principio en el momento cuando los aliados llegaron a ser superiores tanto en hombre como en municiones. Se dice que los alemanes están formando nuevos regimientos, de hombres gastados del frente, concentrados en el campamento de Beverlto cerca de Limburg (Bélgica). Podemos apreciar las pérdidas que han sufrido, viendo un centenar de prisioneros desalentados, que son los únicos sobrevivientes de todo un regimiento que peleó en la batalla de Messines. Ellos dijeron unanimamente que la pelea en Ipres era una masacre, y que el bombardeo de las trincheras costó innumerables vidas.

Aviación — Los aviadores británicos tienen una superioridad indiscutible, pues en el término de una semana el enemigo ha sufrido grandes pérdidas, se han destruído dos zeppelines, y además unos 50 aeroplanos las pérdidas británicas han sido pequeñas.

Frente francés — Las tropas francesas han capturado una línea de trincheras alemanas, que forman una saliente en las líneas alemanas, de unos 500 metros entre Monte Cornillet y el Monte Blond, tomando 40 prisioneros.

Cuando las tropas francesas revisaron sus antiguas trincheras, hallaron abundantes pruebas de la eficacia del fuego de su artillería. Se ha vuelto a ganar terreno en la Champaña, y los aviadores franceses han hecho algunos raids atacando las estaciones de ferrocarriles, fábricas, altos hornos y depósitos de municiones, y de esa manera gastaron 13.000 kilos de explosivos.

Frente italiano — Los italianos adelantan por las sierras de Adamello, al noroeste del lago Garda, y capturaron la posición fortificada de Corno Cavento a la altura de 11.000 pies tomando la guarnición enemiga, con su artillería. Ataques hostiles en Ortigara y en el valle de San Pellegrino fueron rechazados con grandes pérdidas al enemigo, y por su avance en la llanura del Carso, los italianos rectificaron su línea. La lucha en el Trentino resultó todo un éxito para las tropas italianas el día 19 de junio, pues ganaron terreno en muchos puntos, con grandes pérdidas para el enemigo, pues en el Monte Ortigara capturaron posiciones importantes, y además tomaron 936 prisioneros.

Salónica — Las tropas británicas se han retirado del frente de Siruma, a causa de haber empezado la estación de las fiebres. Los terrenos evacuados están dominados del todo por la artillería británica. Ha habido gran actividad por parte de los aviadores contra los campamentos, estaciones y depósitos de municiones del enemigo. No hay cambios de importancia en los demás frentes.

S. M. el rey Jorge V ha pedido a los miembros leales de su familia que renuncien a los títulos alemanes y adopten apellidos ingleses. Conforme a este pedido S. M. ha nombrado pares del reino al duque de Teck, al príncipe Alejandro de Teck, al príncipe Luis de Battenbereg. S. M. el rey ha instituído dos órdenes nuevas "Order of the British Empire" (Orden del imperio británico) y "Order of Companions of honour" (Orden de compañeros de honor), para recompensar servicios prestados al imperio, tanto dentro como fuera de sus límites.

Zeppelines — Se destruyó un zeppelin en Inglaterra el día 17 de junio, siendo el segundo en el término de una semana.

Gabinete de guerra — El general Smuth ha sido nombrado miembro del gabinete de guerra.

Grecia — El rey Alejandro de Grecia ha manifestado que está dispuesto a cooperar con los aliados para llegar a conciliar los diversos elementos de su nación. El señor Venizellos dijo en una entrevista que la abdicación del rey Constantino era una condición expresa para la renovación de la alianza con Serbia. Una sección importante de la opinión pública griega considera que la única solución factible para reparar el daño hecho al régimen monárquico por el rey Constantino, es la república pero el pueblo está dispuesto aún a hacer un nuevo ensayo de la monarquía constitucional.

Desmembramiento de Austria — El gabinete austriaco ha renunciado y los polacos, tchecos y yugo-eslavos han pedido autonomía. Este movimiento comprueba las intenciones de los aliados, respecto a Austria. Ahora el emperador tiene que satisfacer los reclamos de 20.000.00 de súbditos, que se han rebelado en contra de otros 11.000.000, que era la minoría alemana que antes dominaba. En Alemania se mira la situación austriaca con alarma. Branting, el jefe socialista sueco, dijo que crea que las actuales negociaciones de paz deben ser postergadas mientras reinen las actuales autoridades alemanas, indudablemente la abdicación del kaiser facilitaría la paz.

Estados Unidos de Norte América — El empréstito de la libertad ha sido subscripto con un exceso de quinientos millones de dólares; el congreso de los Estados Unidos va a estudiar un proyecto de ley, dedicando 120.000.000 de libras esterlinas para la aviación.

Campaña de submarinos — El resultado de la campaña de los submarinos, es como sigue: llegadas y salidas, 5.890; 27 buques hundidos con tonelaje arriba de 1.600 toneladas, y cinco menos de 1.600 toneladas; 31 buques atacados sin éxito.

Haciendo el cómputo no hay variación en el número de buques de mayor tonelaje hundidos, y una disminución en el número de buques de menor tonelaje. Entradas y salidas de buques son más numerosas desde que se principió a hacer esta estadística.

Las pérdidas totales en tres semanas de junio, dan 33 menos que en el mes anterior, y los italianos han perdido dos vapores y cinco buques pesquers; entradas y salidas pasan de 1.100. Las pérdidas francesas son cinc buques menores de 1.600 toneladas; entradas y salidas, arriba de 2.000.

Misión inglesa a los Estados Unidos de Norte América — El señor A. J. Balfour el día 19 de junio, refiriéndose a los resultados de su misión a los Estados Unidos, dijo que la cooperación de la América con la Gran Bretaña era un acontecimiento de mayor importancia en la historia del mundo, y durará tanto tiempo como que las dos naciones estuviesen contentas en la persecución de los grandes ideales por los cuales actualmente combaten.

Rusia — La Duma rusa ha sancionado una resolución en la cual declara que una paz por separado sería ignoble y una traición a los aliados, y pide una ofensiva activa.

La Duma ha mandado un mensaje al parlamento inglés, diciendo que la nueva Rusia con sus nobles aliados, triunfarán sobre el último baluarte de la autocracia que existe aún en Europa. El general Brusiloff, el generalísimo ruso ha asegurado a sir William Robertson, de la determinación del ejército ruso, de cooperar hasta derrotar al enemigo.

Además se hicieron declaraciones firmes en contra de una paz por separado en el congreso de obreros y soldados, y por el ministro ruso de relaciones exteriores. El gobierno provisorio firmó una nota haciendo la sugestión de que una conferencia de las potencias aliadas estudiase la revisión de los convenios, existiendo entre ellos, como sugerido en la nota británica. El gobierno provisional no espera de esa revisión tratar una paz por separado. El señor A. Thomas, ministro francés de municiones, quien acaba de regresar de una visita de dos meses a Rusia, dijo que dentro de pocas semanas Alemania no podría esperar que continuase por más tiempo la tranquilidad actual en el frente ruso.

Suiza — El señor Hoffmann, ministro suizo de relaciones exteriores, usando el código cifrado oficial suizo, transmitió a Petrogrado para el pacifista suizo germanófilo Grimm, una propuesta secreta alemana de paz. El ministro ha estado obligado a presentar su renuncia, y Grimm ha sido expulsado de Rusia, con la aprobación del consejo de obreros y soldados.

Votos para mujeres — La cámara de los comunes ha sancionado el sufragio para mujeres por una mayoría de 330.

Baja del marco alemán — El cambio denota una baja de más de 50 por ciento; el diario "Vorwaerts" dice que solamente la paz podrá salvar al marco de una "debacle".

La lista negra — Se ha agregado a la lista negra las casas que siguen:

Grebe e Diebel, Suipacha 467.

Rohde Rappard y Langloh, Chacabuco 128 y la siguiente en Montevideo, Eugenio Robert y Cía.

Se han eliminado de la lista negra las casas siguientes: Caro Brothers, Ricardo Carrasco, Otto Feller y Cía., Félix Gunther.

Departamento Nacional de Higiene

Cambios de directores técnicos de farmacias—

Han quedado inscriptos en el registro corespondiente de la inspeción de farmacias, los cambios que se expresan a continuación en la dirección técnica de dos farmacias, por venta de las mismas:

Farmacia Lavalle 1236, ha pasado a ser propiedad del farmacéutico D. Luis Monocchio, y funcionará bajo la dirección técnica del mismo; farmacia Corrientes 3601, vendida al farmacéutico D. Carlos F. Bessio, quien será también su director técnico, con las responsabilidades que establece la ley.

Botiquines en los territorios—

Han sido autorizados por el departamento nacional de higiene los señores Artemides Zatti para dirigir el botiquín de los padres salesiano en Viedma, territorio de Río Negro, y D. José M. Amenábar para dirigir un botiquín de su propiedad en Mauricio Meyer, territorio de la Pampa.

Auxiliar de farmacia—

Ha sido inscripto como auxiliar de farmacia el señor Ricardo C. Duberti.

Congreso odontológico de Chile—

Respecto de la invitación formulada por el gobierno de Chile al de nuestro país, para que se haga representar en el Congreso Odontológico Panamericano que se celebrará próximamente en la vecina república, el señor presidente del departamento nacional de higiene ha informado al superior gobierno que es el ministerio de instrucción pública que corresponde nombrar sus delegados considerando que los problemas odontológicos no han alcanzado todavía a interesar la higiene pública internacional y que sus preocupaciones se refieren a la higiene o a la cultura universitaria.

Higiene de los ferrocarriles—

Durante la semana comprendida entre el 11 y el 16 del corriente, el movimiento de desinfección en las estaciones ferroviarias de la capital alcanzó las cifras siguentes: wagones desinfectados 110 de primera clase, 113 de segunda, 22 coches comedor, 92 dormitorios y 239 furgones; total, 576. Colchones desinfectados, 1382; almohadas id., 2764; frazadas id., 2950 Ropas desinfectadas y lavadas: sábanas, 16.858; fundas, 14.294; toailas, 9474; manteles, 4656; servilletas, 17571; delantales, 3217; trapos, etc., 17556; bolsas para ropa 271; total de piezas, 83.897.

Se expidieron libretas de sanidad, previos los correspondientes exámenes médicos, a 2 chauffeur de automóviles de vía férrea del F. C. Central Argentino y 2 conductores de tracción eléctrica del F. C. Central Buenos Aires.

Dirección general de paseos

Los trabajos públicos iniciados

De acuerdo con la ordenanza sancionada a fines de mayo en la comisión municipal, votando la cantidad de 800.000 pesos para iniciar dversos trabajos públicos en la capital, como medio de solucionar el problema de la desocupación, la dirección general de paseos ha tomado alrededor de 600 obreros para realizar los siguientes trabajos:

Formación de dos huertas para el cultivo de verduras en los terrenos contiguos al cementerio de Flores y frente a la calle Dorrego, paralelos a las vías del F. C. P., 230 hombres; construcción de canchas de football, tennis y jardines en la zona del balneario municipal (prolongación de la calle Brasil) 150 hombres; relleno de los terrenos que formarán el anexo del Parque Uriburu, 50 hombres; formación de una huerta y picadero para caballos detrás del Hipódromo Nacional, en Núñez, 100 hombres; arreglo de la Quinta de Hale y transformación del vivero Rivadavia en parque público, 160 hombres. Los restantes han sido distribuídos en la formación de jardines en la diagonal Presidente Julio A. Roca, calle Pedro Mendoza, Parque Olivera y otros.

Estos trabajos deben quedar terminados en el plazo de 4 meses por cuyo término han sido tomados los obreros de referencia.

EL CURANDERISMO EN EL INTERIOR

Medidas para reprimirlo

De un tiempo a esta parte, ha recrudecido el curanderismo en el interior de la república, al punto de que en algunas regiones este mal toma proporciones alarmantes. Plaga que, como la langosta, es casi inextinguible, para evitar su perturbadora y perniciosa acción es menester combatirla permanentemente, sin conmiseración de ninguna especie, ya que constituye un atentado a la salubridad pública y una amenaza latente para la población.

Sucede que en las pequeñas poblaciones, donde la gente se deja arrastrar por las promesas de estos elementos, multiplícanse las defunciones en forma realmente pavorosa. La ingenuidad y la ignorancia, buenas aliadas de este enemigo de la existencia, coadyuvan brillantemente su tarea exterminadora que, bajo aspectos amables representa una verdadera calamidad.

Es por eso urgente que los gobiernos provinciales tomen serias medidas para reprimir severamente este mal. Día a día, registranse nuevos casos de intoxicaciones provenientes de los brebajes que los curanderos proporcionan a las víctimas que caen en sus manos. Y día a día también hay que apuntar casos de locura, de idiotismo, etc., debido a la falta de una vigilancia rigurosa que impida la labor de esos seres degenerados que, a objeto de ganar dinero sin trabajar, juegan con la vida de sus semejantes como con la de un irracional.

El curanderismo es como la peste bubónica, contagioso y desvastador. De suerte que hay que atacarlo firmemente para impedir que siga en el interior del país y aún en la propia capital haciendo de las suyas.

BOLETIN JUDICIAL

La eficacia de sus publicaciones

El ministerio de justicia e instrucción pública ha dirigido una nota al presidente de la Cámara de Apelaciones en lo criminal de turno, solicitando que en caso de ser posible y de creerlo conveniente, quiera servirse dictar una acordada disponiendo que los jueces de su jurisdicción ordenen a sus subalternos que al expedir sus testimonios de edictos y demás actos judiciales destinados a publicarse en el Boletín Judicial, se llenen los requisitos siguientes:

El original debe ser claro y en especial los nombres, apellidos, cifras y enunciación de lugares.

En todo edicto conviene consignar claramente el número de veces o días que ha de publicarse.

En los edictos que citen a una audiencia determinada, se hagan de modo que termine su publicación el día fijado para el comparendo o antes si fuera posible.

Ocurre con frecuencia que no se observan estos procedimientos tan sencillos, perjudicando la publicación y la eficacia del órgano que debe perseguir la mayor exactitud posible.

Con frecuencia se nota que ocurren citaciones para día y hora determinada, que continúan publicándose dos, tres y hasta seis días después de pasada la oportunidad para que se llama.

El doctor Salinas, por su parte, ha tomado las medidas necesarias para mejorar la edición del Boletín a fin de hacer su lectura fácil y evitar errores tipográficos, tan perjudiciales en este género de publicaciones.

FERROCARRILES

PEDIDO DE CREACION DE UNA ESTACION

El señor Ignacio Vera, hacendado de la provincia de La Rioja, se ha presentado al ministerio de obras públicas para pedir la creación de una estación ferroviaria en la línea del ferrocarril Argentino del Norte, entre las estaciones Chacho y Milagro, en el ramal de Serrezuela a San Juan.

El punto donde se pide la nueva estación dista 50 kilómetros de las estaciones nombradas y por existir en él grandes bosques de quebracho, facilitaría el desarrollo de la industria leñatera en la región.

Rebaja de pasajes—

El ferrocarril Central Argentino, ha resuelto con motivo de las fiestas julias, reducir el precio en los pasajes de ida y vuelta a las estaciones de General Pacheco y Garín al norte a Retiro y viceversa.

Estos precios quedarán fijados en un 50 o|o más que el que la tarifa asignada para el viaje directo.

Visita al frigorífico "Armour"

Como lo anunciamos ayer, por el tren de las 11.15 partieron esta mañana de Constitución con destino a La Plata, el intendente municipal, doctor Llambías, su secretario de hacienda y obras públicas, doctor Hipólito Leys e ingeniero José N. Quartino, con el objeto de visitar las instalaciones del frigorífico Armour.

Una vez en el citado frigorífico, los visitantes fueron invitados a almorzar por los directores del establecimiento y después visitaron sus distintas secciones, especialmente las que se dedican a la expedición de las reses con diversos destinos.

LA TRAVESÍA DE LOS ANDES

Subscripción en la armada

Ha recibido esta mañana la comisión ejecutiva "Pro aeroplano travesía de los Andes", que preside el general Pablo Ricchieri, el producto de la subscripción realizada en la Escuela de Mecánicos de la Armada y en el Depósito del cuerpo de marinería, con la autorización del ministerio correspondiente.

De la primera institución mencionada la suma recolectada es de $ 84.20 y en el depósito aludido es de $ 94.20. Como se verá, la subscripción se realiza con el más halagador de los resultados. Mañana publicaremos la nómina de los que han contribuído en las colectas arriba indicadas.

El martes de la semana próxima aparecerá en las calles de esta capital y en las de todas las localidades del país un manifiesto indicando los fines que persigue la comisión a la vez que iniciará la subscripción popular.

En el Círculo de La Prensa

La disertación de esta tarde

El salón de actos públicos del Círculo de la Prensa, que se acaba de instalar en la calle Florida, será estrenado esta tarde con la conferencia que dará a las 4.30 el señor Emilio B. Morales, con motivo de sus viajes a la zona andina del sud. El tema es "Nahuel Huapí, selvas y lagos", descripción que será acompañada con una espléndida colección de vistas en colores. Por la tela desfilarán los puntos más pintorescos inmediatos a Bariloche, entre ellos el de los lagos Gutiérrez, Moreno, Mascardi, Correntoso, del Espejo, Frías, Cántaros, Esmeralda, y brazos Blest, Huemul, Tristeza. Además hará conocer los primores de la isla Victoria, que existe en el centro del lago Nahuel Huapí.

La comisión directiva del Círculo de la Prensa ha invitado a miembros de la administración nacional, diputados, cuerpo diplomático y familias de los socios. El concertista Chimenti hará oir algunos números de música.

El acto promete ser todo lo interesante que es posible esperar, como todas las conferencias de viajes y geográficas que ofrece el señor Morales.

Crónicas europeas

Alteraciones de la economía doméstica

USOS Y COSTUMBRES QUE SE REFORMAN

Desde el principio de la guerra, han desaparecido los "grand diner" casi completamente y las economías de calefacción y de alumbrado que se ha estado obligado a hacer este invierno, no son como para resucitarlos, y no pudiendo reunirse en una mesa de quince, veinte o veinticinco cubiertos, esas reuniones se hacen alrededor de mesas de te, donde se va generalmente con un apetito... sólido. La tasa de te es la bienvenida y los "toats" y los "scones" y otros con panes con manteca, hacen las delicias de los... "gourmonds", como igualmente todas las masas que se elevan en forma de montaña, sobre los platos que circulan, y es así que se malgastan muchas cosas que evidentemente sería más juicioso ahorrar, porque con la ayuda de la "goarmendise" se gasta un poco más que lo que se debiera.

Pero el remedio está próximo al mal y hay actualmente en Francia mucha gente que ha pensado para poner un límite a esas golosinas, comer primero un pedazo de pan y con el último bocado una masita, lo que alimenta más y es de una prudente administración, mucho más que tragarse media docena de masas.

Pero, dejemos a un lado esta cuestión y vengamos a la del frío, en este invierno, que felizmente ha pasado y que ha sido terrible, aun en Niza, donde ha caído nieve dos veces, cosa que como he dicho ya a los lectores de LA EPOCA, no se había visto aquí desde hace cuarenta años. ¿Quién nos habría dicho hace algunos años, que la guerra moderna, nos llevaría el fuego de las estufas y la tibieza de los radiadores?

El invierno que acaba de pasar nos ha llevado a esas precarias condiciones. Un amigo mío que lo es de un ex ministro francés, muy en vista durante los primeros meses de la guerra me ha referido que este tenía de calefaccionar el departamento donde vive, utilizando una estufa que los edificios provistos de "chauffage" central conserva solamente por un escrúpulo de tradición. Sus vecinos advertidos por su experiencia, se resignaron al frío y conocieron el termómetro descendiendo a "hielo" en el departamento, resignándose a acostarse vestidos, rodeados con bolsas con agua caliente, — que por milagro habían conseguido hacer calentar — bonetes de algodón colocados hasta la punta de la nariz, abrigos de pieles y "edredones" apilados sobre la cama.

En enero último, en los más grandes y lujosos departamentos, situados en las principales avenidas de París, no había para abrir las puertas, ni "maitre d'hotel", ni "valet de pied", sino una mucama que temblaba de frío, envuelta en un chal y sentada en una silla.

En el cuarto de "Madame", convertido en el único sitio habitable del alojamiento, no se veía sino un pequeño fuego de carbón, en la chimenea, sobre una pequeña mesa, una de esas comidas de ocasión, compuesta de un "consomme" hecho con caldo concentrado, huevos, un "pate" y postre. Madame acababa de escribir una carta: sobre un almohadón delante del fuego, un perro y un gato forman una bola única. El marido lee los diarios y como el débil fuego de la chimenea no le da calor, han conservado puesta su "pelisse".

He aquí lo que tres años de guerra y un invierno glacial han hecho. Pero el invierno se va, se ha ido y aunque todavía se deja sentir el frío después de las cuatro o cinco de la tarde, aunque es bien soportable.

—

Les hablaré ahora de la moda y la guerra, de lo que debe ser en Francia el traje femenino. La mujer francesa ha hecho milagros en las usinas, en los hospitales, en los campos, pero tiene todavía que hacer un último esfuerzo, sobre todo, la mujer que está en París, en Niza o en las grandes capitales, que si bien es cierto tiene pensamientos más serios que antes de la guerra es de desearse se fije un poco en su toilette, que es un poco frívola.

¿Qué? ¿Se vestirán con un saco y se cubrirán la cabeza con "marmotes" con el único objeto de afear la vida que no es ya muy bella?

No, no toquemos nunca el encanto de la mujer, sino para aumentarlo, pero se reconocerá que una frivolidad... "tapagense" en las horas presentes, no aumentará nada a ese encanto, y agregaré algo más — que la guerra actual será una ocasión única para librarnos de un veneno sutil que es el amargo sentimentel de la desigualdad que está en todas partes pues él nace de la comparación que toda mujer establece con una mirada entre su toilette y la de su vecina. Si la suya es más pobre o si no está a la moda se siente aplastada por una superioridad que no depende del corazón ni del espíritu, ni aun de la belleza, sino de una brutal cuestión de dinero. La mitad de las faltas que reprochamos a las mujeres nacen en ese momento.

¿Es la cuestión social? No, desde que el hombre ha conocido ese "feminement" durante siglos y se ha librado de él. El traje bordado de un señor de calidad del tiempo de Luis XIV valía el precio de una chacra y a ese precio él aplastaba el "robin" o el "manant" que encontraba en la calle, pero desde el día que el hombre proclamó la igualdad de derechos, más lógico que la mujer realizó la igualdad del traje y poco a poco, el banquero millonario lleva el mismo saco que su empleado de oficina y de noche un frac negro vale otro.

Es imposible calcular lo que esa reforma en la vestimenta, le economizó de sufrimientos de amor propio y le procura tranquilidad de espíritu.

¿Por qué la mujer no hacía otro tanto?

O. M. Maldonado.

JORGE M. CANTILO

248 - FLORIDA - 248

EN VENTA

10.000 HECTAREAS de campo en el partido de Villarino, casi totalmente alfalfado, dividido en 30 potreros con alambrados de 7 hilos. En plena producción. Casa estancia moderna, tres grandes galpones de material, etc. Un establecimiento formado, donde no hay tosca y las aguas son dulces. Precio, $ 140 la hectárea, con facilidades. Muy cerca de estación.

6.000 HECTAREAS en Carlos Pellegrini, todo alambrado y dividido en 10 potreros con 11 molinos, tanque australiano, bebederos dobles, galpones y poblaciones. Se está alfalfando y ya hay como 1.200 hectáreas sembradas. Precio, $ 160 hectárea.

660 HECTAREAS en Florencio Varela, divididas en 8 potreros, con 200 hectáreas destinadas a agricultura. Tiene partes arrendadas para tambos a razón de $ 85 la cuadra. Precio, $ 450 hectárea, con facilidades.

2.200 HECTAREAS a dos horas de la capital, establecimiento completamente formado. Dadas las condiciones en que se ofrece, es un negocio excepcional. Daré datos al interesado directamente.

EN ARRENDAMIENTO

6.000 HECTAREAS en Las Flores. Con muy buenos pastos, especial para hacienda de cría, dividido en varios potreros y con aguas de primera calidad. Establecimiento formado con muy buena casa estancia y muchas mejoras. Precio, $ 12 hectárea.

PROPIEDADES

CASA EN EL SUD, edificada en [illegible] pesos, con negocio, casa de familia independiente y diez departamentos interiores. Precio, $ 95.000, reconociendo 52.000 cédulas.

CONDARCO, altura Avellaneda, moderna, buena construcción. Consta de vestíbulo, sala, comedor, 4 dormitorios, cuarto de baño con instalaciones, cuarto de servicio, cocina, etc., mosaicos extranjeros, luz eléctrica, gas y aguas corrientes. Precio, pesos 27.000. Reconoce 10.000 cédulas.

HIPOTECAS

A papel en cantidades no menores de 50.000 pesos tengo para colocar $ 300.000.

A oro, en partidas que no excedan de $ 100.000

HACIENDAS

Necesito comprar varios lotes de novillos de 2 1|2 y 3 años para invernada, como también varios lotes de vacas con y sin cría.

Mercado de productos ganaderos

Situación de la plaza

Es cada vez mayor el interés que hay por lanas de segundas esquilas.

De este modo, lote que entra, sea superior o inferior, con semilla o sin ella, encuentra colocación inmediata.

En cuanto a precios, puede decirse que son nominales y para juzgarlo así basta tener en cuenta que entre un comprador y otro hay a veces diferencia de siete y ocho pesos sobre el mismo producto.

Hoy el valor de la lana no depende más que de la necesidad que en el momento tenga el comprador: si éste tiene que llenar o cumplir una orden y encuentra el tipo que necesita paga cualquier precio.

Así en esta semana se han vendido lotes supras de cruza fina y mediana supras entre $ 27 y 29; superiores, de $ 24 a 26; buenos, de $ 20 a 23 y los inferiores, desde $ 18.

Estos precios, como puede verse, acusan una notable mejora sobre los de la anterior semana, en que se pagó $ 27 como máximum.

Se ha observado también que las cruzas gruesas tuvieron en estos días mejor aceptación, habiéndose pagado hasta $ 25 y desde $ 16 las inferiores.

Para lanas de los territorios también se mantiene muy activo el interés y todo lote que se pone a venta, sea chico o grande, encuentra en seguida comprador.

Respecto a precios, a juzgar por los últimos que se hicieron y comparándolos con los que se conseguían en semanas pasadas, acusan una buena mejora.

Se pagó por cruzas finas y medianas de Santa Cruz $ 30 a 32.

Por cruzas finas de Chubut se pagó hasta $ 25, y al mismo precio, cruzas de Bahía Blanca.

En finas sueltas del Chubut se pagó $ 20 a 22.

Para las pieles lanares de campo, estación, la plaza no pudo estar en mejores condiciones, si bien a última hora se notó cierto retraimiento en algunos compradores, que no se ope-rieron con la liberalidad de días anteriores.

Con todo, la demanda, fué por parte de la industria, bastante activa y la competencia con la exportación no decayó.

En cuanto a los precios que pagó la primera comparándolos con los de la semana pasada se notó una mejora.

En efecto, por mercadería superior o sea por lotes parejos, con más o menos iguales proporciones de consumo y desecho, de media lana arriba, se pagó corrientemente, de $ 2 a 2.10.

Algunas partidas supras de tres cuartos de lana, casi todo consumo, cruza fina y mediana, muy limpia y de cueros perfectamente descarnado y secado, se pagaron hasta $ 2.12, 2.15 y 2.20, alcanzando a $ 2.22 un lote excepcional de matadero, precio desconocido hasta la fecha en nuestro mercado.

Corrientemente la industria pagó, por mercadería buena a superior, de $ 1.90 a 2.

Las pieles lanares, estación y cuarta lana, también continúan muy solicitados por la exportación y algo por la industria.

La primera compra todo, mientras que la segunda sólo adquiere ciertos lotes de lana muy adelantada y pareja.

En cuanto a sus precios, **también algo mejoraron.**

Como se supondrá, el valor de estas pieles depende de varios factores: del largo de la lana, composición, etc., y de ahí el gran margen que se registra, pues las hay que se venden hasta más de $ 2.05 y las hay que no se colocan a $ 1.50.

En pieles de corderito no hay cambio: siguen pagándose las cruzas superiores hasta $ 2, como máximum.

Las pieles lanares peladas, siguen vendiéndose como en semanas pasadas, o sea entre $ 0.80 y 1 el consumo.

De Santa Cruz se vendió un lote excepcional a $ 2.23; del Chubut, se hicieron ventas entre $ 1.50 y 1.87; los patagónicos se colocaron más o menos a los mismos precios, y por entrerrianos se pagó $ 1.40 a 1.80.

En lo concerniente a cueros vacunos la situación del mercado puede estimarse completamente normal.

Sin embargo, el viernes dejaron de concurrir a plaza y por lo tanto de operar algunos de los principales compradores lo que dió motivo para que los precios se resistieran, habiéndose pagado como máximum ese día, pesos 20.50.

La demanda se hace sentir por los lotes superiores, parejos, livianos, estaqueo arrosto y pelo de invierno.

Los de estaqueo ancho, los de medio pelo y más aún los de pelo de verano continúan siendo de venta muy trabajosa y sólo posible aceptando precios bajos, que oscilan entre pesos 14 y 18.

Lotes excepcionales, todo cuero de pelo de invierno, muy livianos, entre 10 y 11 kilos, sin pesados ni inservibles, estaqueo angosto, se vendieron los primeros días entre $ 22 y 23, que es el máximum que se hizo.

Esas ventas, como decimos, son excepcionales, pues sólo dos o tres partidas que en total no sumaban 400 pieles fueron las que se hicieron; así que no deben tomarse en cuenta.

Los precios corrientes para mercadería superior, de medio pelo arriba, libre de pesado y desecho, oscilan entre $ 20 y 21.50, y desde $ 18 a 19.50 los lotes generales.

En los salados hubo baja de unos cinco centavos por kilo, pues hoy la industria sólo paga por mercadería superior hasta $ 1.10 como máximum, siendo su precio corriente entre pesos 0.95 y 1.05 y desde $ 0.85 lo inferior.

Los de los ríos tuvieron un movimiento regular, habiéndose colocado varios miles de cueros, reservándose en la mayor parte de los casos los precios; sin embargo, nos consta que se vendió nada o $ 9 oro.

Continúan muy solicitados los cueros de becerros y nonatos con precios sostenidos, o sean entre $ 18 y 20 los primeros y de $ 15 a 18 los segundos.

Por cueros de potro, notamos menos interés y a última hora se observa una franca baja de más de 60 centavos, quedando asimismo marcadamente flojos, y por partidas superiores puede estimarse entre $ 9 y 9.50 y desde $ 7.50 los inferiores.

En gorduras no tan sólo hay una falta de importancia, sino que quedan con pronunciada flojedad. Las últimas ventas se hicieron hasta pesos 6 las derretidas y $ 5 las pisadas.

Continúan sin cambio las pieles de nutria: superiores felpa de invierno, se venden hasta $ 2.80, y las especiales $ 3.

Las cerdas en sus mezclas superiores están muy solicitadas, con precios firmes, o sea hasta $ 14. Las demás también encuentran fácil colocación entre $ 10 y 13.

LA GUERRA MUNDIAL

SITUACION POLITICA

PERSISTENCIA DE LA CRISIS AUSTRIACA — RETIRO DE CLAM MARTINICZ — EXIGENCIAS DE LA OPOSICION POLACA — EL MINISTERIO ITALIANO Y EL PARLAMENTO — LOS INTERVENCIONISTAS CONTRA EL MINISTRO ORLANDO — PROXIMA DESAPARICION DE LA DUMA EN RUSIA — MOCION MINIMOLISTA —UN JUICIO DE ROOT SOBRE LA SITUACION — LA AYUDA JAPONESA.

Cuando anunciábamos que el nuevo primer ministro designado por el emperador de Austria no podría conseguir una solución satisfactoria para el trance en que a estas horas se encuentra la monarquía dual, distábamos de figurarnos que nuestro pronóstico tuviera una confirmación tan inmediata como la que hoy nos transmite el cable.

En efecto, la tentativa de Clam Martinicz para formar el nuevo gabinete ha sido inútil. El presunto "premier" no sólo desiste, sino que parece resuelto a soltar esos carbones ya convertidos en brasas. La noticia dice que ha suplicado a Carlos I que acuda a otro político para reintegrar el consejo de ministros.

Para darse cuenta del fracaso que este hecho significa para la política del imperio en momentos en que sus heteróclitas poblaciones se muestran más decididas a reivindicar sus derechos autonómicos, basta conocer el antecedente de este abandono formulado por Clam Martinicz. El aludido primer ministro designado, nunca tuvo esperanzas de conseguir un gabinete estable y definitivo; probablemente, adoptando un término medio entre su buena voluntad de servir al emperador, y las reales exigencias de los regionalistas, pensaba tender un puente entre la situación actual y su renuncia final, propendía a formar un ministerio de índole transitoria, capaz de hacer frente a la cámara en la discusión actual, y sobre todo, destinado a no dejar en acefalía el gobierno cuando éste requiere con caracteres de urgencia inaplazable la discusión del presupuesto.

Como los polacos han adquirido de golpe una gran preponderancia en el seno del Reichstagth, Clam Martinicz se vió precisado a transigir con ese grupo opositor, prometiéndole satisfacer algunas de las exigencias que motivan su campaña opositora. Los polacos exigieron, por primera providencia, que el gobierno de Galitzia fuese puesto en mano de los civiles aborígenes; y, además, que los polacos tuvieran en sus manos las carteras de ferrocarriles y comercio. Debiendo, por supuesto, recaer los nombramientos respectivos en miembros del Reichsvath.

Motivos que, no se especifican, indujeron a Clam Martinicz a desestimar en parte la exigencia polaca. En vez de las carteras pedidas, propuso a los indicados opositores las de justicia y agricultura.

Como el pedido de los polacos debe de obedecer a un plan preconcebido, es probabilísimo que no acepten la enmienda. El hecho es, que la oposición no puede ser reducida, y en tales condiciones, no hay ministerio que se resigne a asumir la tarea de gobernar a un país que tiende cada vez más a la disgregación.

Simultáneamente, y sin que se puntualice su origen, lánzase a la circulación que Austria ha planteado de nuevo sus condiciones de paz. La enumeración de éstas, aunque no completa, según parece comprende, entre otros puntos, la renuncia a la anexión de Polonia, cooperando, en cambio a organizar el reino de Polonia. Además, ejercería un contralor político sobre Serbia, Rumania y Montenegro, y mantendría la ocupación actual del monte Lovtchen.

Se constituiría el estado libre de Albania, quedando bajo el contralor militar y económico de Austria.

El Danubio quedaría abierto a la navegación, uniendo a Austria Bulgaria y Turquía, y respecto de Italia, Austria-Hungría necesita una rectificación de fronteras capaz de alejar considerablemente la amenaza austríaca contra Trento y Trieste; lo cual significa, en buen romance, la anexión a la monarquía dual de parte del territorio italiano.

Como se comprende, supuesto el estado interno de ambos países, sin tomar en cuenta la primacía bélica italiana, Austria-Hungría no se encuentra en condiciones de dictar la ley.

La suerte del gabinete italiano ha sido diametralmente opuesta a la del austriaco. La crisis, como sabemos, ha sido conjurada por el momento, ya que giraba sobre todo en torno de la política externa, respecto de la cual han resultado satisfactorias las explicaciones del barón Sonnino.

Sin embargo, desde el punto de vista la prensa italiana no considera resuelta la situación. No se cree que pueda producirse una crisis total; pero tampoco se considera improbable que deba salir el ministro Orlando, a quien se atribuyen tendencias a la política de Giolitti.

En efecto, hay más interpelaciones en perspectiva, y los intervencionistas, que son quienes dirigen esta campaña, no declinan de sus propósitos de conseguir la depuración del gabinete, a pesar de que no cuentan con mayoría en la cámara.

Otra crisis en camino, aunque no ministerial, pero sí política, es la de la Duma. Después de haberse visto supeditada al predominio del consejo de obreros y soldados, esa corporación legislativa rusa, que en realidad, fué la cuna de la liberación del pueblo moscovita, llegó a verse menospreciada, ya que los extremistas sustancian su concepto, calificándola de grupo imperialista. Y es que, en el enorme salto que han impreso los obreros y soldados a las tendencias más que democráticas de la revolución, aquel núcleo tenido en tiempos del zarismo por la legión política más avanzada de Rusia, viene hoy a quedar a la zaga de los extremistas que han llegado a intercalarse aún en el gobierno provisorio, según el argumento de estos individuos, la Duma, lo mismo que el consejo del imperio fueron hechuras de éste, desaparecido el mal deben desaparecer ellos también. El grupo que tales exigencias formula, preséntase con una denominación concreta: la de minimalista. Y ha planteado ante el consejo de obreros y soldados, una exigencia concebida en los términos siguientes:

"Como la concentración del poder en manos de la burguesía sería un golpe fatal para la revolución, y como, del mismo modo, el contralor del congreso de obreros y soldados debilita las fuerzas revolucionarias, aprobamos la coalición de que ha emanado el gobierno provisional para realizar el programa de paz sin indemnizaciones ni anexiones, combatir la crisis económica, suprimir toda tentativa contrarrevolucionaria, dictar leyes sobre el trabajo agrario, reorganizar la administración social e introducir el gobierno autonómico".

Todos estos pormenores mantienen abierto el interrogante respecto de la situación rusa, condensada por Root en sentido de que, a pesar del pesimismo ambiente en Petrogrado, se nota mejoría general en intenciones y en hechos. El verdadero peligro de Rusia, según el eminente norteamericano, es Alemania, antes por sus pretensiones de paz por separado — ya deshauciadas — hoy, por su prepotencia bélica ante el informe ejército ruso.

Sin embargo, no se toma seriamente en cuenta la ayuda ofrecida a Rusia por el Japón.

Frente occidental

Asalto alemán a las trincheras de Tetón. — Combates en Filain y Broye. —Rechazo de ataques alemanes en Lorena y Epehy. — Exitos que se atribuyen los alemanes. — Noticias marítimas. — Las huelgas en España. — Romanones se retira. — Explosión en Saint Denis.

PARIS, junio 23. — El gobierno dió a la publicidad el siguiente parte oficial que trasmite el estado mayor:

Al sur de La Fere hicimos incursiones en las líneas alemanas, en la región de Beaucour y regresamos con algunos prisioneros.

El combate de artillería que se desarrolló al Este de Vauxaillon, se extendió durante la noche del viernes a la región al sur de Filain y al Norte de Braye-en-Laonnais, donde adquirió un carácter sumamente intenso.

En la Champagne, ayer a las 9 de la noche, los alemanes, después de preparar la acción seriamente con su artillería atacaron nuestras trincheras en la cresta del Tetón y al Este del monte del mismo nombre, en un frente de cuatrocientos metros. El enemigo consiguió al principio penetrar en nuestros elementos avanzados, pero fué luego rechazado y después de un reñido combate restablecimos íntegramente nuestra línea.

Fracasó un golpe de mano que el enemigo intentó en el bosque de Renideres, en la Lorena.

En el Cremin des Dames el bombardeo de nuestras posiciones al sur de Filain y en la región de Braye en Laonnois continuó ayer, y fué seguido de una serie de ataques muy violentos en un frente de más de dos kilómetros que se extendía desde el Oeste de la granja de La Royere hasta la Epine de Chevringny.

Grandes fuerzas de tropas especiales atacaron con encarnizamiento e infligimos al enemigo crecidas bajas.

En la mayor parte del frente, los esfuerzos enemigos fueron quebrantados y las olas asaltantes fueron rechazadas a sus trincheras de partida. Nuestras posiciones fueron mantenidas excepto en el centro, en donde el enemigo, después de varias tentativas, consiguió penetrar en una saliente.

En el resto del frente hubo cañoneo intermitente.

EL HAVRE, junio 23. — El gobierno dió a la publicidad el siguiente parte:

Hubo una gran actividad de artillería del enemigo durante la noche.

Ayer el enemigo disparó contra nuestras baterías avanzadas y sobre nuestras comunicaciones. Contestamos violentamente a su cañoneo.

LONDRES, junio 23. — El ministerio de la guerra publica el siguiente comunicado oficial:

Rechazamos en el camino de Cambrai a Bapaume incursiones del enemigo.

Al norte del río Scarpe, hubo actividad de artillería.

Durante la noche realizamos con buen éxito incursiones al sudeste de Queant y en la vecindad de Neuve Chapelle y de Armentieres.

Infligimos bajas al enemigo y tomamos prisioneros.

Un destacamento alemán que intentaba una incursión durante la noche al Este de Epehy fué rechazado. El enemigo dejó varios muertos en nuestros alambrados de púa y fueron tomados prisioneros varios heridos.

Fracasó una tentativa para apoderarse de uno de nuestros puestos cerca de la granja de Guillemint.

Los aeroplanos, a pesar del mal tiempo realizaron buena tarea ayer en colaboración con la artillería.

En los combates aéreos fué derribado un aeroplano alemán y seis cayeron sin gobierno. Faltan tres de los nuestros.

NUEVA YORK, junio 23. — De Berlín trasmiten el siguiente comunicado que publicó el estado mayor alemán:

En el Oeste: Sólo hubo un débil cañoneo a causa de la lluvia.

Realizamos con éxito un avance al sudeste de Filain y Norte del Aisne.

Más al sur fracasaron las tentativas del enemigo con grandes pérdidas.

Hubo una vigorosa lucha en la Champaña occidental.

Por la mañana de ayer los franceses emprendieron un ataque en la cresta al Este de Cornillet, penetrando en nuestras líneas pero mediante un contraataque les impedimos consolidar esa ventaja.

Por la tarde penetramos en las trincheras francesas al Nordeste de Fruinay y Sudoeste de Naroy, tomando prisioneros y botín de guerra.

En el monte Poehl, al sudeste de Moronvillers mediante un bien preparado ataque logramos un éxito completo. Los regimientos de Tunringia y Altenburgo después de un breve bombardeo atacaron y se apoderaron por sorpresa de una posición enemiga, tomando más de cien prisioneros.

Durante la noche el enemigo emprendió siete violentos contraataques sin lograr ventaja de importancia.

En el frente del duque Albrecht no hubo nada importante que comunicar.

En el oeste: Desde Ypres hasta Armentieres la actividad de la artillería fué muy vigorosa y en algunos sectores continuó durante toda la tarde y la noche.

Los avances ingleses al Noroeste de Warneton y Este de Houplines fueron rechazados.

Ayer por la mañana fracasó el ataque inglés al Sudoeste de Lens, bajo nuestro fuego. Infligimos al enemigo considerables pérdidas.

Los franceses intentaron con porfía reconquistar las posiciones que perdieron en Vauxaillon.

Ayer por la mañana después de un violento cañoneo, atacaron cuatro veces consecutivas con tropas frescas. Después de un violento cuerpo a cuerpo, lograron desalojarnos de una trinchera al Nordeste de Vauxaillon.

LONDRES, junio 22. — Dicen de Copenhague que según informaciones recibidas de Cristianía, fué hundido el vapor noruego Cedric.

El capitán y doce tripulantes desaparecieron.

PARIS, junio 23. — Una nota oficial que acaba de publicarse, dice que en la semana que terminó el 17 del presente mes, fueron hundidos cinco buques franceses de menos de 1600 toneladas, y ninguno de mayor tonelaje.

Durante la misma semana cinco buques franceses fueron atacados por submarinos, sin resultado.

NUEVA YORK, junio 23. — Un vapor holandés llegado recientemente anuncia que el vapor dinamarqués Emón, fué hundido el 4 del presente en el mar del norte. La tripulación fué desembarcada en un puerto noruego.

NUEVA YORK, junio 23. — Un agente del gobierno anuncia que un vapor inglés que acaba de llegar a un puerto norteamericano trajo a numerosos tripulantes de un crucero auxiliar alemán que fué apresado o hundido.

No se tiene la confirmación de la noticia.

NUEVA YORK, junio 23.—De Norfolk comunican que llegó el vapor inglés Caveil con una parte de la tripulación de un crucero auxiliar alemán, que fué hundido o apresado.

NUEVA YORK, junio 23. — Anuncian de Wáshington que el departamento de Marina declara infundados los rumores según los cuales llegaron a bordo de un buque británico prisioneros alemanes que pertenecieron a la tripulación de un corsario hundido.

MADRID, junio 23. — Algunos gobernadores han comunicado al ministro de la Gobernación, señor Sánchez Guerra, que los movimientos obreros se generalizan.

Agregan que aunque no lo pudo comprobarse, parece que ello obedece a un plan preparado de antemano que se está desarrollando muy reservadamente.

Manifiestan, también que ignoran si estos movimientos son dirigidos por un sólo comité, o si son productos de focos aislados.

MADRID, junio 23. — Se anuncia como probable que el conde de Romanones renuncie a la jefatura del partido liberal y que ocupará la banca de senador vitalicio que le corresponde por derecho propio.

Muchos personajes liberales celebran constantes conferencias sobre la situación del partido, con objeto de preparar su futura actuación.

PARIS, junio 23. — Se produjo ayer una explosión seguida de un incendio en la fábrica de explosivos de la casa Ruggieri, en Saint-Denis.

El incendio causó algunos daños y varios heridos.

Frente oriental

Finlandia se separa de Rusia — Desaparición de repúblicas provinciales — En pro de la disolución de la Duma — Acusación contra Nicolás Romanoff — Las mujeres en los zemtsvos — Root en Petrograd Los sucesos de Grecia — Comunicados austriacos y turco.

AMSTERDAM, junio 23. — Comunican de Helsingfors que el congreso socialista demócrata de Finlandia, adoptó una resolución por la que proclamó la separación de ese país de Rusia.

Declaró al mismo tiempo que Rusia no tiene el derecho de mantener tropas en Finlandia en tiempo de paz ni de poseer allí fortificaciones.

El congreso se dirigió al mismo tiempo a los socialistas del mundo entero, solicitando su apoyo a la independencia de Finlandia, porque Rusia no está en condiciones de garantizar la inviolabilidad del territorio del país.

PETROGRADO, junio 23. — Las tropas manifiestan gran indignación hacia los desertores, de los que fueron detenidos anoche en esta capital unos 2100.

Iniciarán la ofensiva los regimientos de voluntarios y se espera que su ejemplo producirá excelente efecto.

Han desaparecido las repúblicas de Kherson y Tsarytsin pero siguen produciéndose actos de insubordinación, de carácter local. En Besarabia ocurrieron serios disturbios, y grupos de malhechores saquearon varias aldeas lo que obligó a la población a recurrir a medios primitivos para asegurar el mantenimiento del orden y varios malhechores fueron "lynchados".

El diario israelita "Daily Forward" recibió un telegrama de Kirsanoff, el que anuncia que se produjo allí un choque entre las fuerzas del gobierno y los partidarios de la república creada en esa región, y resultaron ocho muertos y una docena de heridos.

PETROGRADO, junio 23. — Una pequeña parte del consejo de delegados de soldados y obreros presentó una resolución en fabor de la disolución de la Duma.

Esta moción se fundaba en que en los primeros días de la revolución, un grupo de miembros de la Duma aprovechaba su situación parlamentaria para provocar tumultos antidemocráticos.

LONDRES, junio 23. — Mr. Throne y Mr. Grady, que formaron parte de la misión británica en Rusia, manifiestan que el ex zar Nicolás será sometido a proceso público.

El ministro de guerra, señor Kerensky, presentará documentos en los cuales se demuestra que el ex emperador trataba de concertar la paz por separado.

PETROGRADO, junio 23. —El gobierno provisional continúa promulgando importantes reformas.

Una de ellas se refiere a los zemtsvos. En lo sucesivo, ambos sexos intervendrán en las elecciones y votarán independientemente. Esas elecciones estarán basadas en el sistema de la representación proporcional.

LONDRES, junio 23. — Anuncian de Petrograd que hoy hizo su primera presentación en público el senador Root, jefe de la misión norteamericana, quien, ante un numerosísimo auditorio, declaró que los Estados Unidos entraron en la guerra cuando estallaban las aclamaciones y la explosión de entusiasmo por la libertad de Rusia, y que lucharán hasta haber salvado la democracia en el mundo "de manera, agregó, que no exista una casta militar que nos arroje a vosotros y a nosotros, del sendero democrático".

LONDRES, junio 23. — Anuncian de Petrograd que se decretó la formación de una comisión especial destinada al desarrollo de la producción nacional y la fiscalización del comercio interior del país.

LONDRES, junio 23. — Anuncian de Atenas que Venizelos llegó a Keratsini, en viaje para esa capital.

Agrega la información que M. Jonnart recibió las felicitaciones de Venizelos, quien le expresó que con su clarovidencia y firmeza dió cima a su misión, obteniendo, desde el primer momento, un señalado éxito.

Le augura un éxito completo en su obra de pacificación y unión de los griegos.

NUEVA YORK, junio 23. — Anúnciase que ha sido levantado el bloqueo para los buques griegos que existía en el puerto de Marsella.

PARIS, junio 23. — Anuncian de Atenas que treinta personajes griegos, entre los cuales figura el ex primer ministro Gounaris, desterrados del país, se embarcaron ayer.

NUEVA YORK, junio 23. — El "New York Times" anuncia que, según noticias procedentes de Berlín, no se considera como destronado al ex rey Constantino.

Según una comunicación del ministro de Grecia en Berna, el concepto jurídico de su situación es que ha sido obligado a abdicar por la fuerza e irse a Suiza, y que su segundo hijo tiene carácter de regente.

El ministro griego hace resaltar el hecho de que no fué firmada la abdicación formal, ni se ha publicado tal documento.

NUEVA YORK, junio 23. — Telegrafían de Ginebra que el ex rey Constantino, irritado por la forma en que había sido recibido en Lugano, partió con dirección desconocida. Se cree que marchó para Thounes.

El estado de salud de la ex reina causa inquietud.

NUEVA YORK, junio 23. — Comunican de Berna que llegó a Thounes el ex rey Constantino, de paso para Alemania.

NUEVA YORK, junio 23. — Desde Constantinopla transmiten el siguiente comunicado oficial que apareció en esa capital.

Al sudeste de Erzingan, un batallón, con dos piezas de artillería, intentó aproximarse a nuestras posiciones avanzadas, pero fué rechazado dejando 200 muertos, varios prisioneros, ametralladoras y otro material de guerra. El combate duró seis horas.

En el ala izquierda, al oeste de Kilkit, el enemigo emprendió un ataque por sorpresa contra una porción de nuestras trincheras avanzadas, pero mediante un contraataque obligamos al enemigo a retirarse a sus líneas anteriores.

NUEVA YORK, junio 23. — Anuncian de Viena que se publicó en esa capital el siguiente comunicado oficial:

En algunos sectores de Galitzia y Volhynia, el fuego de la artillería enemiga aumentó, empleando cañones de grueso calibre.

La actividad aérea fué vigorosa.

En Galitzia continúa aumentando la intensidad del cañoneo.

En el resto del frente no hubo cambios.

Frente austro-italiano

Combates de artillería y de patrullas —Resistencia austriaca en Lagazuoi — Escaramuzas en el Carso.

ROMA, junio 23 — El ministerio de la guerra publicó el siguiente comunicado que transmite el alto comando:

En varios lugares del frente de batalla hubo lucha de artillería, y reconocimientos efectuados por patrullas.

NUEVA YORK, junio 23 — De Viena transmiten el siguiente comunicado que publica el estado mayor austriaco:

"En la meseta de Sette Comuni el día de anteayer hubo más calma.

Desde el 10 del corriente hemos tomado prisioneros a 16 oficiales y 650 soldados. Fueron traídas además a nuestras filas siete ametralladoras del enemigo.

En la región del Colbricon sostuvimos con éxito un combate, empleando granadas de mano.

En el frente de Carnia, delante de Lagazuoi, unas fuerzas de asalto impidieron que los italianos ocupasen el cráter formado por la explosión de una mina.

En el Carso rechazamos unos pequeños ataques del enemigo".

SITUACION MILITAR

LA NOTIFICACION ALEMANA A LOS "FRATERNIZADORES RUSOS". —ESTADO DE LAS OPERACIONES EN LOS FRENTES MOSCOVITA Y RUMANO. —HIPOTESIS DE UNA CONCENTRACION ALIADA CONTRA LAS FUERZAS DE OCUPACION EN SERBIA — POTENCIALIDAD NUMERICA DEL EJERCITO ALEMAN.

Las maniobras de la soldadesca alemana en las líneas rusas para lograr una supuesta fraternización han tenido un término grotesco, bastante demostrativo de la mala fé con que se ha engañado la sencillez de los eslavos embebidos de un idealismo completamente extemporáneo y perjudicial. Los aviadores alemanes han dejado caer en las líneas moscovitas más volantes cuyo texto no puede ser más enconoso y decepcivo. En tono de burla anuncian a los rusos que el propósito de aquella decantada fraternización fué sólo impedir la acción del ejército ruso, para que quedaran libres los cuerpos alemanes y pudiesen ser llevados al frente occidental. Ahora que esto se ha conseguido los alemanes anuncian que harán fuego contra cualquier ruso que pretenda fraternizar con aquéllos. La mofa no puede ser más hiriente, y puede decirse que los germanos con esta medida contribuyen a azuzar a sus adversarios, intensificando su coraje en el preciso momento en que éstos se disponen a combatir de nuevo, y cuando Root inicia su jira lanzando en Petrogrado una proclama que exalta la pasión patriótica de las muchedumbres y de los soldados.

La espectativa es, pues intensa en toda Rusia. Casi podría decirse que hay verdadero anhelo de lanzarse de nuevo a una contienda organizada. Desde enero a febrero, las operaciones entre el Báltico y el Mar Negro limitáronse a combates locales o pequeñas sorpresas. La más notable se produjo en el sector del norte, y fué la contraofensiva alemana del general von Francois, empeñado en recuperar el terreno que Dimitreff le arrebatara al sudeste de Riga; tentativa en que fracasaron los germanos. En el resto de aquel frente, apenas cabe mencionar unas escaramuzas ocurridas en Galitzia, hacia la parte de Brezezany y en la región de los Cárpatos boscosos. Los rusos se apoderaron, de parte de las posiciones austriacas entre Jacobeni y Kunpolung, y de antes del paso de Dornawatra. Pero luego tuvieron que propugnar un intenso contraataque de las fuerzas de von Koewess, quien, con enérgico empuje, arrebató a los rusos parte del terreno tan ventajosamente conquistado.

Algo análogo ha venido produciéndose en Rumania donde las operaciones bélicas se concretaron todo este tiempo a cañoneos y choques de patrullas.

No hay que olvidar, sin embargo, que a principios de mayo hubo algunos síntomas de actividad en ambos fragmentos del frente oriental. Y fueron, precisamente, los rusos los que movieron la acción embistiendo al sudeste de Baranovitch las posiciones alemanas de la región de Goldovitch, y obligando a los contrarios a retroceder; lo que demuestra que el ejército ruso conserva su potencialidad.

Tal es más o menos, el estado de cosas en el frente moscovita. Y en cuanto a los indicios de una campaña próxima formal, si todo contribuye a indicar que los rusos se disponen a emprenderla, los alemanes por su parte contrariamente a lo asegurado por los votantes soldados desde los avances—aseguran que han reunido una masa de tres millones de hombres, y que se proponen marchar contra Petrogrado en son de victoria.

¿Qué influencia militar podrán tener los sucesos de Grecia en el desarrollo de esta futura acción oriental?

Pudieran aventurarse algunas hipótesis, entre ellas la de que la retirada inglesa en torno del Doiran pudiera significar un principio de concentración que tendría en mira una acción futura hacia el norte, desde Albania, a fin de atacar la línea defensiva de los teuto-búlgaros por su flanco más débil; un nuevo flanco, por obra del cual el que ahora se apoya en las alturas de Monastir pasaría a convertirse en centro. Este centro es demasiado resistente, y hasta ahora no han conseguido arrollarlo hacia Prilep los aliados accidentales. Es preciso reconocer que durante la campaña de otoño e invierno los serbios sostuvieron con su contingente el mayor peso de las operaciones. Esa etapa se marcó por las más señaladas victorias.

Posteriormente a la toma de Monastir, el esfuerzo serbio ha sido relevado por el de las fuerzas francesas e italianas, en el sector oeste de la línea macedónica; lo cual no quiere decir que hayan cesado de estar en fuego las fuerzas serbias, como lo probó su notable resistencia en la batalla de Dobropozie.

Si la concentración a que antes aludíamos se produjera y se emprendiese una acción contra las fuerzas de ocupación en Serbia, se produciría en gran magnitud en oriente una maniobra análoga a la realizada por los franco-británicos entre la Champaña y Flandes; es decir, una ofensiva en ángulo recto, sur a norte y este a oeste y obligados los teutones a defender la posesión de Serbia y cubrir la frontera de Bulgaria, descongestionarían el frente ruso, facilitando así la acción de Brusiloff.

Ahora en cuanto a que en realidad hayan acumulado los alemanes tres millones de hombres frente a la línea rusa, nos permitimos dudarlo. La situación actual del imperio no le permite mantener inactivos en un frente cualquiera tal cantidad de fuerzas, mientras se pelea encarnizadamente en otro.

El coronel Repington opina que Alemania tiene aún disponible un millón de hombres. Pero aun respecto de este presunto millón, que, en concepto de Repington, permanece en los depósitos del interior del país, hay quien se permite discutirlo se aduce que las quintas de 1918 y 1919 están incorporadas o instruyéndose. Y las quintas antiguas han sufrido ya un número incalculable de revisiones.

El ministerio de la guerra de Prusia ha ordenado que sean enviados al frente todos aquellos reservistas que tenían en trámite sus expedientes de exención. La medida es muy grave y demuestra que Hindenburg necesita carne de cañón con la más grande urgencia.

Las divisiones alemanas son hoy 250. Pero sólo constan de tres regimientos, en vez de cuatro de que fueron siempre. El sistema Hindenburg de economizar hombres a costa del material flaquea, además, por su base cuando hay que recurrir para mantener una línea, al contraataque diario.

Cree Repington que Alemania no puede cubrir indefinidamente las bajas de sus divisiones, y que tendrá que completar, con unas, los efectivos de las otras. Y está, por otra parte, averiguado que de las divisiones alemanas organizadas durante el pasado invierno se emplean en proveer refuerzos a las unidades en línea. Esto es muy interesante porque hace pensar que las unidades en línea no tienen en sus depósitos propios gente con qué cubrir sus bajas.

En America

El senado norteamericano y la flota aérea — Las misiones belga e italiana—Reglamentaciones de precios — Entrada de la escuadra norteamericana en Río de Janeiro.

WASHINGTON, junio 23 — En el senado los republicanos apoyaron el crédito de seiscientos millones de dólares para la creación de una flota aérea.

NUEVA YORK, junio 23. — Llegaron a esta ciudad los miembros de la misión italiana, y fueron objeto de una grandiosa recepción.

Cincuenta mil niños de escuelas, en su mayor parte hijos de italianos los acompañaron desde el desembarcadero de la Batería al palacio municipal, cantando himnos italianos y norteamericanos.

El alcalde, Mr. Mitchell, les dió la bienvenida y le contestó el príncipe de Udine, leyendo un discurso en un inglés correctísimo, agradeció la cordial acogida que encontró la misión y terminó brindando por los Estados Unidos y por el presidente Wilson.

La misión se trasladó luego a la plaza Wáshington y colocó coronas al pie de la estatua de Garibaldi.

Esta noche se dió en el Plaza Hotel un banquete al que asistieron ochenta y cinco comensales, entre ellos el gobernador del estado de Nueva York, Mr. Withman.

WASHINGTON, junio 23 — El barón Moncheur, jefe de la misión belga, con los miembros de esa misión, concurrieron al senado donde fueron objeto de una gran demostración de bienvenida.

El barón Moncheur pronunció un discurso en el cual agradeció en nombre de Bélgica la ayuda de los Estados Unidos.

WASHINGTON, junio 23 — En el senado la comisión del comercio entre los estados proyecta la reglamentación por el gobierno de las ventas, transporte y distribución, y si es necesario, la requisa del carbón durante la guerra.

WASHINGTON, junio 23 — En la sesión celebrada por el senado, Mr. Denman pidió a la comisión del comercio interior la fijación de un precio uniforme para el acero y los productos del acero para todas las industrias.

NUEVA YORK, junio 23 — Anuncian de un puerto del Atlántico que el capitán de un vapor llegado recientemente declara que libró un combate y hundió un submarino el 4 del corriente.

RIO DE JANEIRO, junio 23 — La misión brasileña se encontró con la misión norteamericana.

A bordo del Minas Geraes la banda de música hizo oir el himno norteamericano y la del Pittsburg tocó el himno brasileño.

En seguida la escuadra brasileña maniobró y se colocó al frente, emprendiendo viaje todos los buques hacia la barra de este puerto.

Al entrar la escuadra norteamericana a la barra, fué saludada por un hidroplano de marina, y en las fortalezas, las guarniciones formadas saludaron al paso de los buques norteamericanos, de donde fué retribuida esta atención en la misma forma.

La escuadra entró en la barra a las 3.30 de la tarde. Al frente venían los destróyers Amazonas y Matto Grosso, el acorazado Minas Geraes y después los buques norteamericanos, el Pittsburg con el pabellón del almirante Caperton, al mando del capitán de fragata Geo Bradshaw; el Preble, comandado por el capitán de mar y guerra Geo Williams y el South Dakota, al mando del capitán de mar y guerra Bostwich.

Las fortaleza y el Minas Geraes hicieron salvas a la entrada, las que fueron contestadas por el acorazado Pittsburg.

El almirante norteamericano Caperton fué saludado por los almirantes Francisco Mattos, Garnier Klappe y Rubim Mueller.

El arsenal de marina ha sido puesto a disposición de los oficiales y marineros norteamericanos.

Nuevo servicio telefónico de "LA EPOCA"

UNION TELEFONICA

Administrador general	5194	Avda
Director	5195	"
Secretario redacción	5196	"
Redacción	5197	"
Publicidad	3683	"
Carreras	5198	"
Sociales	6586	"
Expedición	7126	"

COOPERATIVA TELEFONICA

Administrador general	3938	Central
Administración	3927	"

El banquete al senador doctor Melo

Elocuente homenaje público

No recordamos haber asistido a otro banquete de gala, que haya asumido las proporciones y revestido los contornos, del homenaje rendido anoche al senador nacional por Entre Ríos, doctor Leopoldo Melo.

Se hallaban congregados en los amplios salones del Prince George's Hall, ciudadanos prestigiosos de todas las filiaciones políticas, altos miembros de la banca, del comercio, del foro y de la magistratura, los principales funcionarios públicos, senadores y diputados nacionales, porfesores y alumnos de la Universidad, y una legión de amigos personales representativos de nuestra cultura y de la sociedad.

Tarea difícil era obtener una ubicación cómoda al través de las seis grandes mesas tendidas a lo largo del salón central, y la que hacía martillo al frente próxima al escenario, teniendo que habilitarse otras mesas en uno de los salones contiguos.

Las galerías fueron ocupadas totalmente por distinguidas familias que daban una nota simpática y amable a la fiesta. Allí se encontraba la señora Eufemia Cáceres de Melo, esposa del obsequiado, que era objeto de idénticas manifestaciones de aprecio, y quien recibiera al final un artístico y hermoso ramo de flores, envío de la comisión organizadora de la demostración.

El local estaba adornado con exquisito buen gusto, pendiendo desde el planfond enormes guías con flores, la decoración de las mesas severa y artística, el servicio del banquete por la Confitería del Aguila, no dejó nada que desear, a pesar del número extraordinario de comensales, que llegaba a 650, amenizando el acto la bien dirigida orquesta del maestro Dranguosch.

Al servirse los postres, se levantó el doctor Manuel A. Montes de Oca, en su carácter de orador oficial, para pronunciar el notable discurso que insertamos más abajo, interrumpido en sus mejores párrafos por los aplausos. Contestó el doctor Melo, que fué objeto de calurosas ovaciones, al iniciar y terminar su contestación, así como en sus períodos más culminantes.

He aquí los discursos pronunciados, que estaba resuelto anticipadamente no fueran más que los dos de rigor.

Discurso del doctor Manuel Augusto Montes de Oca—

En los días ya lejanos de mi vida de estudiante, cuando comenzaba a buscar otros surcos fuera de los trazados por los maestros y a emprender las primeras incursiones científicas de propia iniciativa, me causaron profunda impresión, que perduró durante muchos años, algunos de los conceptos desparramados por Spencer, cuyo renombre, en el aula, aparecía rodeado con los prestigios del genio. En esa época de romances, las ideas se confunden con los sentimientos y las doctrinas no adquieren consistencia en el cerebro sino después de haber pasado por el tamiz del corazón. Todos creíamos en el régimen de la soberanía popular, no tanto como un postulado impuesto por el raciocinio, sino porque era el dogma de nuestras simpatías, ligado a nuestros afectos tradicionales. En tal situación, fué cruel mi desengaño al comprobar que, para el filósofo de Derby, la democracia tiene también sus defectos inmanentes y que uno de los más graves es el de dar pábulo a emulaciones malsanas y a esfuerzos individuales y colectivos, encaminados a impedir que los méritos y el talento se abran paso y alteren el nivel de la igualdad. Desde entonces, el consejo simbólico de Tarquino, abatiendo ante el mensajero atónito las amapolas que sobresalían en su jardín—recuerdo fatal e irremediable en la adolescencia,—me ha hecho pensar que, en realidad, la traqueada leyenda encierra amargas enseñanzas y que perdura y es siempre fresca, porque es eterna, de todos los siglos y de todos los climas, la tendencia humana a entorpecer, con obstáculos menguados, la marcha hacia adelante de quienes tienen títulos y condiciones y empuje para ocupar los puestos de vanguardia.

Sin embargo, la tarea democrática, malgrado ser sensible, encuentra atenuaciones en el progreso de la razón pública, y las sociedades civilizadas consideran hoy como un deber inexcusable el de prestar auxilios, en su ascenso, a quienes se sienten capaces de escalar las cumbres. Y bien, señores: esta manifestación, donde se ven confundidos representantes de todas las ideas llegados de todos los puntos del cuadrante político y de todos los centros útiles de la actividad, prescindiendo de divisas y de banderas, con el propósito común de estimular a un hombre que si es de lucha, lo es también de gobierno, y si se halla afiliado a un partido es, ante todo, un ciudadano de la República; esta imponente manifestación de aplauso entraña para el doctor Leopoldo Melo, que surge levantado por sus aptitudes y por la acendrada rectitud de su carácter, un testimonio de hondas y extensas simpatías, y es, al propio tiempo,—digámoslo con orgullo,—un altísimo exponente de la cultura nacional.

Aunque el doctor Melo ha adquirido notoriedad descollante en círculos diversos, y aunque, precisamente por esa difusión suya, sus amigos, sus colegas y sus discípulos se entremezclan, en esta sala con representantes de la banca, de la industria y del comercio, la verdad es que los rasgos vigorosos de su personalidad se han acentuado, en primer término, como profesor de derecho mercantil en la vieja y querida casa de la calle de Moreno y como abogado en el foro de Buenos Aires.

Nuestras cátedras son tribunas nacionales. Llegan a la Facultad año tras año los hijos de las provincias, después de terminar los estudios secundarios. Abandonan los solaces del terruño con anhelos punzantes de saber y sin más bagaje que la clásica maleta del estudiante en Salamanca y un mundo de ilusiones; se aclimatan pronto en la capital; asisten a clase con regularidad perfecta, y, al fin de cada periódica tarea, vuelven a los lares a gozar vacaciones bien ganadas y a comentar el bullicio porteño y las enseñanzas y los encantos de la vida estudiantil. Son heraldos de la Universidad en la nación hasta cuyos más lejanos confines llevan sus ecos. Han sido portavoces, al través del país, de la erudita profundidad de las lecciones en que el doctor Melo, cautivando a sus oyentes, derrama las luces de sus talentos y los frutos de su vasta ilustración.

Se ha observado con frecuencia que la labor del jurista se estagna en término breve. El análisis escueto de los textos cristalizados en los Códigos y la aplicación fría de las conclusiones sentadas por la jurisprudencia, reducen al intérprete a una pasividad desconsoladora, limitan el horizonte y conducen a la rutina. El doctor Melo ha sabido romper tales ligaduras para poder andar con libertad. El espectáculo de la saludable actividad mercantil ha seducido su espíritu investigador, abierto a los ideales, y ha dedicado con entusiasmos a desenredar, en el terreno del derecho, la maraña de combinaciones formada por la exuberante vitalidad de los últimos tiempos. El progreso demanda otras instituciones, otras leyes, otros rumbos; el doctor Melo los analiza todos con la pericia del maestro, siguiendo con atención minuciosa las metamórfosis legales que sin cesar reclama esa evolución prodigosa. Realiza así el tipo del profesor contemporáneo que respeta al pasado, pero que actúa en el presente con la vista fija al porvenir.

Como las armas que lo ungieran caballero en la cátedra han sido igualmente esgrimidas por el doctor Melo en el ejercicio profesional, también allí han sido brillantes sus éxitos y le han conquistado consideraciones y respetos en la magistratura y en el foro.

En la palestra judicial, donde chocan con ruda violencia los intereses más fundamentales, del individuo, —pues afectan su fortuna, su honor y su vida, —pronto se acrisolan los valores morales. El doctor Melo ha demostrado en ella condiciones destacadas. Prudente y sincero, ausculta los casos con la sinceridad de quien desea desentrañar la verdad, y solo la verdad. El equilibrio de su juicio,—que ha logrado dominar los impulsos de su cálido temperamento de hombre de combate,—lo ha convertido en un consejero sano, a quien no perturban jamás ni prejuicios ni pasiones y que procura hacer triunfar los principios doctrinarios de su ciencia y los principios éticos de su probidad sin tacha.

Con prestigios semejantes, sólidamente cimentados, el doctor Melo ha llegado a ser, casi sin esfuerzo y como un corolario natural de sus aptitudes, el tipo del hombre de ley, fiel a su conciencia, leal a sus convicciones, que solo interviene en las contiendas con el propósito de que prevalezca el derecho. Son saludables los ejemplos como el suyo, hoy más que nunca, porque la difusión de los estudios ha comenzado a minar el concepto de una noble profesión, vinculada a todas las manifestaciones de la vida privada y de la vida social, de una profesión cuyas virtudes debieran guardarse como en arca santa, pero en la cual, por desgracia, han invadido el templo y hay muchos de aquellos "estorbadores e embargadores de pleytos" que condenaban las viejas leyes, muchos falsos apóstoles y muchos traficantes de litigios que tienen la audacia de abalanzarse hasta los estrados sin más norte que su propio lucro.

En la nueva actuación que competerá al doctor Melo, dentro del alto cuerpo político con que nuestra democracia ha reemplazado al Consejo de los Ancianos, tendrá él, para emplear una frase consagrada, "una causa más a defender, y la más bella de todas, la causa del país". Ampararla y llevarla a feliz término es ardua labor para el hombre público contemporáneo.

Ente las viejas naciones de la tierra, el choque de armas y de odios y el trágico estallido de hierro y de pasiones que resuena, terrible, en estas horas, han hecho crujir los conceptos de más hondo arraigo; el derecho de gentes,—cuyas conquistas parecían definitivas,—ha caído a rodar, hecho añicos, ante los embates del egoísmo y de la fuerza; el derecho público interno se derrumba; el genio del día repudia los apotegmas para discutir airado la legitimidad de todas las instituciones; ansias de libertad, en furiosos vendavales, han arrancado de cuajo un trono de siglos; el mismo derecho privado, herido por la violencia del sacudimiento, busca nuevas bases donde asentar nuevas doctrinas; la economía y las finanzas se debaten entre los espasmos de la miseria, ese transformador político de todas las edades.

La República Argentina no puede aparecer inmutable en medio de tanta conmoción. No es bólido en el espacio. Está ligada al resto del mundo por el activo intercambio de sus ideas y de sus productos. También dentro de ella se sienten ya las repercusiones del cataclismo; también dentro de ella se impondrán mañana nuevas orientaciones en su vida de progreso, y para las graves tareas de ese futuro cercano se requerirá el esfuerzo de hombres de robusta mentalidad.

El doctor Melo es uno de ellos; así lo presienten sus conciudadanos; así lo consagrará esta demostración.

Levantemos por él las copas, y porque su actuación en el puesto de responsabilidad que ocupa se traduzca en obra eficaz y saludable, para bien de la nación y honra suya.

Discurso del doctor Melo—

Señores:

Sobre el amplísimo stadium de la exposición panamericana, realizada en Búffalo en mayo de 1901, destinada a mostrar lo que las ciencias, las artes y las industrias habían alcanzado a realizar en este nuevo mundo, figuraba, entre otras, esta inscripción: "Quien evita el polvo y el sudor de la lucha, no goza de la fresca sombra del olivo".

Después de recorrida una etapa de mi camino, en la que, como muchos de vosotros, he sentido también el cansancio y la fatiga, vengo hoy a cobijarme bajo la reparadora, fresca sombra que tan generosamente me brindáis en esta honrosa demostración, a la que imprimen relieve los notorios prestigios de tan caracterizados representantes de nuestra vida universitaria, del foro, de la banca, del comercio y de las industrias.

La elección para ofrecerla, recaída en la persona del doctor Montes de Oca, laureado por nuestras academias con todos los títulos que ellas discernen a la inteligencia y al saber; que repetidas veces ha participado en los consejos de gobierno como ministro y asesor; que en el parlamento dejó establecida con su autorizada opinión la solución de las más importantes cuestiones que se debatieron mientras se sentó como diputado; que ocupa sitio prominente en el foro; que en el libro y en la cátedra ha esparcido simiente abundante y fecunda de sana enseñanza,—otorga a este acto un mayor significado todavía.

En momentos de tan plena satisfacción, en que un viento demasiado favorable hincha las velas, al encontrar en el conceptuoso discurso del doctor Montes de Oca, cumplida una vez más la antigua sentencia de Plutarco, de que la bondad sobrepasa siempre los confines de la justicia, he debido recordar el sabio consejo de prudencia, dado por Horacio en su Oda a Licinio, y pensar que en el curso de mis años no he hecho más ni menos que otros hombres de mi generación, pero que sin duda me ha tocado en suerte sitio más visible en el escenario.

Si en el aula universitaria mostré empeño y perseverancia en la tarea, puede siempre agregar a la propia decisión el estimulante ejemplo de otros trabajadores incansables, cuyo esfuerzo ha enriquecido la obra de los inolvidables maestros que cimentaron tan solidamente los prestigios de nuestra Universidad, manteniendo las irradiaciones de su vivificante luz en el horizonte dilatado de la vida nacional.

Confieso que en la lucha diaria de la política y del foro, aporté a la contienda el calor inherente a las modalidades propias de mi temperamento y a la sinceridad de mis convicciones, pero me esforcé igualmente en no olvidar, que las disidencias partidistas o los debates forenses jamás deben salvar los deberes impuestos por el respeto y la tolerancia, permitiendo así, que los contradictores de ayer puedan convertirse en los obreros comunes del mañana y trabajar juntos en la gran obra de solidaridad y justicia social.

Al ver congregados aquí los que presiden la enseñanza universitaria, los que disciernen justicia en las distintas magistraturas, representantes distinguidos del parlamento, del foro y de las aulas, altos funcionarios de la administración, dirigentes de la banca, del comercio y de las industrias,—debo forzosamente creer que a los sentimientos afectivos que tan hondamente vinculan mi reconocimiento, se agrega una solemne advertencia de las responsabilidades y deberes que la fatalidad o el desarrollo de acontecimientos superiores a la voluntad humana, han impuesto en esta hora excepcional a todos los habitantes de la República, y especialmente a los llamados a buscar la armonía de las leyes políticas con los que gobiernan el curso de los hechos económicos y sociales.

Recojo esa advertencia, pero considero oportuno recordar también, con la autoridad de un experimentado político americano, que es fácil y cómodo decir lo que debemos hacer, pero difícil ejecutarlo, y que dentro de esta dificultad, lo que la opinión pública tiene derecho de exigir, es que cada ciudadano cumpla con el deber que le incumbe.

La índole de este acto, desvinculado en absoluto de carácter partidista, excluye todo enunciado de programa, pero me permito declarar: que guardo entre mis más vivos anhelos el de llegar a interpretar las sanas aspiraciones de la opinión pública, y cuento entre mis esperanzas, la de que en los graves momentos de incertidumbre para aliviar los males de la nación, ha de repetirse el hecho histórico que tanto exalta el patriotismo de nuestros mayores, de encontrarnos unidos en una acción común, hombres de todos los partidos, olvidando antagonismos, para escuchar únicamente la voz de los altos intereses de la República.

Entre las sombras que obscurecen el horizonte para todas las naciones del orbe, como consecuencia de la más formidable guerra de que haya memoria y cuyo cuadro acaba de diseñarnos magistralmente el doctor Montes de Oca, aparecen fulgores que nos traen el mirajo de la patria, y de sus ópimas riquezas.

El agricultor sonríe nuevamente ante las promesas encarnadas en el vigoroso brote de la simiente arrojada al surco; el ganadero, por el reverdecer de sus praderas, y el industrial se agita inquieto pidiendo al suelo y al trabajo la materia prima y los elementos que han dejado de suministrarnos los mercados del exterior.

Es necesario, entonces, que nos esforcemos en aprovechar los extensos y feraces campos con capacidad para apacentar ganados y cosechar cereales; que nos permitan figurar siempre en primera línea entre los proveedores de la Europa; que nos preocupemos de dotar a nuestras industrias del combustible que ha de impulsar sus máquinas, poniendo a su alcance en cantidad y precio, el petróleo estancado en abundancia en casi inexplotados yacimientos, y que estudiemos y apliquemos la política económica defensiva de nuestros intereses, que asegure el mayor bienestar y haga más justo el reparto de las cargas tributarias.

Sarmiento, con su alta autoridad de estadista y de presidente, al inaugurar en Córdoba, hace casi medio siglo, la exposición de los productos del suelo y de la industria argentina, después de recorrer las distintas secciones y muestrarios, y de señalar el aporte que para el desarrollo industrial del mundo representan los caudales derramados por Dios sobre la tierra, enumerando las riquezas que habían correspondido a nuestro suelo en ese reparto, exclamaba: "Nuestra tarea y nuestro beneficio están de hoy en más en convertir en riqueza propia aquellos dones naturales, poniendo en actividad esas fuerzas vivas que duermen, esperando que la voz de la industria les diga, como a Lázaro: "levántate".

Aún se encuentra esa tarea, en buena parte, sin llenar, y ella, por su magnitud, debe constituir la aspiración y la labor, no de un grupo de argentinos, sino de todo el pueblo de la nación, incluyendo a los extranjeros, que al acudir a nuestra patria con fecundo aporte de energías, le han entregado también con su confianza sus mejores esperanzas.

Señores: mi existencia de estudiante y mi vida de hombre, me aparecen en este acto confundidas y constituyendo una más amplia unidad.

Veo aquí a maestros que me trasmitieron el fruto de sus años maduros, y a discípulos a quienes pasé, con el acrecimiento de mi modesto esfuerzo, el tesoro que de aquéllos recibiera.

Viven y vivirán en mí los días lejanos en que la palabra de esos maestros llenaba mi alma, con la emoción intensa de la verdad y de la vida, y las duras horas de lucha de la edad viril se han hecho más suaves, y las largas horas en los días pálidos de la edad cansada, si a ello alcanzo, se han de tornar más amables ante la tenue luz de estos recuerdos y el reflejo de esperanza que me llega de estos espíritus nuevos, destinados a explorar espacios para nosotros obscuros todavía.

Eslabón viviente entre aquéllos y éstos, siento pasar en mí la corriente espiritual que hace de las generaciones dedicadas en un pueblo a trabajar en una de las zonas del pensamiento, un solo ser moral, dando a las obras individuales un sentido y un valor colectivos.

A ellos y a todos, mi palabra de gratitud, y también para vosotras las que habeis agregado con vuestra presencia una nota de gracia amable y de delicada poesía en esta fiesta.

Asistieron al banquete los señores:

Doctor Eufemio Uballes, doctor Manuel M. de Iriondo, doctor Estanislao Zeballos, doctor Manuel Augusto Montes de Oca, Luiis Maffiorètti, doctor Eleodoro Lobos, doctor Federico Alvarez de Toledo, doctor Diego Saavedra, doctor Carlos A. Becú, José E. Piñero, doctor Benito Villanueva, doctor Luis L. Etcheverhere, doctor Enrique S Pérez, general Pablo Richieri, Gaspar Carneille, Alfredo Vasena doctor José Nicolás Matienzo, doctor Pascual Palma, doctor Pedro Olaechea y Alcorta, Domingo Repetto, doctor Fernando Saguier, doctor Ramón S. Castillo, doctor Alberto Berisso, Saturnino Unzué, doctor Eduardo Laurencena, doctor José de Apellaniz, doctor Manuel Carlés, Ernesto Castelhun, Carlos Lingelfelder, doctor Adolfo F. Orma, Hermenegildo Pino, doctor José Luis Cantilo, doctor Juan M. Garro, Horacio Taddeo, doctor Ignacio Iturraspe, doctor Carlos Malbrán, doctor Julio Moreno, doctor Francisco J. Oliver, doctor Eduardo Zorraquín, Vicente Casullo, Sergio M. Piñero, doctor Vicente Fidel López, Francisco Badino, doctor Juan Carlos Cruz, Eduardo Manigot, doctor Juan Carlos Lazos, doctor Tomás Levigston, José Pedriali, Santos Lacorte, Juan B. Mignaquy, doctor Miguel L. Jantus, Alfred Hirsch, Cecilio López, Nicolás Martelli, doctor Leonardo Pereyra Iraola, doctor Pedro P Meléndez, Pedro A. Benvenuto, Juan Oscamou, doctor Manuel L. de Anchorena, doctor Manuel Carlés y doctor David de Tezanos Pinto, doctor Octavio González Roura, doctor Juan P. Ramos, doctor Vicente C. Gallo, doctor Horacio B. Oyhanarte, doctor Horacio González del Solar, general Luis J. Dellepiane, Jos. Etcheverri, Alejandro Ocampo, Antonio Lamarque, doctor Ricardo C. Aldao, Félix C. Oscamou, general Gerardo Aranzadi, doctor Jaime F. de Nevares, doctor Pedro Numa Soto, Remigio Duto, Osvaldo Pini, Delfor del Vale, Francisco Sangiorgio, doctor Carlos F. Melo, doctor Raul Maurique, doctor Isaac J. Arriola, Félir de Alzaga Unzué, doctor Carlos Zabala, doctor Pedro F. Acoto.

Arzeno Fortunato R., Carlos A. Becú, doctor Manuel Avila, Sebastián Galbisso, doctor Comas M. Alvarez, Arzeno Alfredo, Afiallo Santiago S., Agustoni Epifanio, Arbuco Nicolás B., Ajuria Julián, doctor Bihoy Araya, doctor Tomás Arias, Auger J. F., Adámoli Arturo, Algier Marcos A., doctor Ricardo C. Aldao, doctor Felipe Arana, Nicolás Arzeno, Arrechavala Casas, Atwell Carlos, doctor José de Apellaniz, Ayanz, Pedro Arenaza, doctor Isaac J. Arriola, Félix de Alzaga Unzué, doctor Carlos A. Acevedo, Juan B. Atencio, doctor Luis Alvarez Prado, Juan F. Acosta, ingeniero Federico Alvarez de Toledo, doctor Manuel E. de Anchorena, general Gerardo Aranzadi, Herminio J. Quiroz, Tomás E. Estrada, doctor Manuel Iriondo, Emilio P. Furt, doctor Ernesto H. Celesia, Jorge Magnon, Ricardo Aldao, Eduardo Zorraquín, Modesto Quiroga, Adolfo F. Grau, doctor Manuel Beretervide, doctor M. M. Villanueva, doctor Horacio G. del Solar, doctor Pedro Agote, Domingo B. Borzone, doctor Ernesto Budin, Marcos Bronstein, Abraham Benchetrit, José F. Bello, Arturo Bullrich, Luis Barolo, Manuel Beatti, Enrique V. Bernasconi, Agustín Beruti, Roberto de Beaufort, Carlos Braggio, doctor Alberto Berisso, Juan Bignone, Bernardo Busquete, ingeniero León Bonneu Ibero, Dioniso Basaldúa, Juan Balbi, doctor Juan G. Beltrán, Juan A. Bruschi, Gerónimo Bonomi, Lorenzo Bussio, Alejandro Bonadeo, José Bregante, Emilio J. Bunge, Arturo E. Bianchi, Melchor Bellin, doctor Benjamín Bonifacio, Eusebio S. Bonfiglio, Juan L. Boeri, Juan R. Bernasconi, Esteban E. Balbiani, Eugenio Barbagelata, José Balestrini, Juan G. Blanch, Eduardo J. Bullrich, Juan Benvenuto, J. B. Barnetche, doctor Guillermo H. de Britos, Esteban F. Benza, Francisco Badino, Angel Bianchetti, Teodoro V. Blanco, doctor Juan B. Borzone, Herminio Bertuletti, Nicolás J. Ballesteros, Carlos Bossio, Emilio Borst, doctor Eduardo L. Bidau, Cayetano Bizzozero, Santiago Bonardi, José P. Bernasconi, A. Bordenave, doctor Argentino G. Barraquero, Ernesto S. Bernasconi, Amadeo Bereterra, general Gerardo Aranzadi, Herminio J. Quiroz, Tomás E. Estrada, doctor Manuel Iriondo, Emilio P. Furt, doctor Ernesto H. Celesia, Jorge Magnon, Ricardo Aldao, Eduardo Zorraquín, Modesto Quiroga, Adolfo F. Grau, doctor Manuel Beretervide, doctor M. M. Villanueva, doctor Horacio G. del Solar, doctor Pedro Agote, Domingo B. Borzone, doctor Ernesto Budin, Marcos Bronstein, Abraham Benchetrit, José F. Bello, Arturo Bullrich, Luis Barolo, Manuel Beatti, Enrique V. Bernasconi, Agustín Beruti, Roberto de Beaufort, Carlos Braggio, doctor Alberto Berisso, Juan Bignone, Bernardo Busquete, ingeniero León Bonneu Ibero, Dioniso Basaldúa, Juan Balbi, doctor Juan G. Beltrán, Juan A. Bruschi, Gerónimo Bonomi, Lorenzo Bussio, Alejandro Bonadeo, José Bregante, Emilio J. Bunge, Arturo E. Bianchi, Melchor Bellin, doctor Benjamín Bonifacio, Eusebio S. Bonfiglio, Juan L. Boeri, Juan R. Bernasconi, Esteban E. Balbiani, Eugenio Barbagelata, José Balestrini, Juan G. Blanch, Eduardo J. Bullrich, Juan Benvenuto, J. B. Barnetche, doctor Guillermo H. de Britos, Esteban F. Benza, Francisco Badino, Angel Bianchetti, Teodoro V. Blanco, doctor Juan B. Borzone, Herminio Bertuletti, Nicolás J. Ballesteros, Carlos Bossio, Emilio Borst, doctor Eduardo L. Bidau, Cayetano Bizzozero, Santiago Bonardi, José P. Bernasconi, A. Bordenave, doctor Argentino G. Barraquero, Ernesto S. Bernasconi, Amadeo Bereterra, doctor Amadeo E. Grandi, José Gil José Ghirimoldi, Manuel García Fernández, Carlos P. Goyena, doctor Vicente C. Gallo, doctor Luis R. Gondra doctor José M. Gamas, J. F. Gaslebay-le, Alberto Giménez Zapiola, Carlos Giménez Zapiola, Arturo Goyeneche, Victor J. Guilliot, Hosmann Julio, Edgardo Herschel, Edmundo Hermann, Heinlein, Eduardo Healy, Alfredo Hirsch, doctor Horacio B. Oyhanarte, capitán de fragata R. J. Hermelo, doctor L. R. S. Holway, doctor Marcelino Herrera Vegas, doctor Emilio Hadoy, J. J. Ibañez, José Iriarte, Andrés Iribarne, Victoriano Imizcoz, Julián Imizcoz, dotor Ignacio Iturraspe, Elas Bonnahora Igarzabal, doctor Miguel L. Jantus, doctor Ernesto Jerez, doctor Enrique Jorge, Alberto J. Jordán, Rodolfo Kull, Juan Kunzler, Gerónimo A. Loreto, doctor Eleodoro Lobos, Juan A. Lanús, doctor Hilarión Larguía, Pedro Llanos, Gabriel Lagleyze, Francisco López Arbuco, Daniel R. Lambruschini, Carlos Lingenfelder, José Lebrero, Antonio Lamarque, G. E. Leguizamón, Cecilio López, Remigio Lupo, ingeniero Eladio M. López, Santo Lacorte, Martín Larralde, doctor Joaquín Llambías, doctor Hipólito Leys, doctor Antonio M. Linch, Vicente Leveratto, Felipe Leveratto, Carlos Lockwood, doctor Felipe Luchinetti, doctor Tomás A. Le Bretón, Ernesto Le Breton, José López Bancalari, Bismark Lagos, doctor Rafael A. Leguizamón, Lauro Lagos, Héctor Lafaille, doctor Enrique López Bancalari, doctor Juan Carlos Lagos, doctor Adolfo Labougle (hijo), doctor Alfredo Labougle, doctor Eduardo Laurencena, Pedro Lacan, José Nestor Lencinas, Rufino Luro Cambaceres, doctor Nicolás Lozano, doctor Teófilo Laroze, doctor Luis J. Lacroze, Juan Cecill López Buchardo, Maffioretti Luis, Arturo Meccia, Juan B. Mignaco, Flaminio Miotti, Joaquín Madariaga, Manuel Maroño, Juan M. Mourás, ingeniero José Marengo, doctor Raúl Manrique, Santiago Martinucci, Carlos Merlini, Maximino C. Marlini, Amadeo Manzone, Miguel Miharovich, Leopoldo Maupas, doctor Pedro L. A. Manguero, Francisco Montagna, Pedro E. Mattaldi, Juan R. Madrago, Nicolás Martinelli, Juan Carlos Morixo, Julio A. Mulhall, Agustín Motto, Gerardo H. Mass, Eduardo E. Mendiola, S. Metz, Natalio L. Marchese, Medina, Mondelli y Cacace, Esteban Montepagano, Virginio Maffei, doctor Rogelio Marty, Aquiles Maveroff, Alberto B. Martínez, Emilio Mihura, Pedro L. Mos, Juan B. Mignaquy, Manuel Mieres, Eduardo Manigot, Celestino J. Marcó, doctor Carlos Malbrán, doctor Julio Angel Méndez, doctor Carlos F. Melo, Luis L. Melo, doctor Luis Moreno Caravassa, Luis Melo, doctor Fernando Maza, doctor José Nicolás Matienzo, doctor Agustín Matienzo, Federico May, doctor Isidro D. Maza, doctor Julio Moreno, Guillermo Guerrero Martínez, doctor Carlos E. Malagarriga, Luis Méndez Calzada, doctor Manuel A. Montes de Oca, Alberto Naef, doctor Pedro A. Niseggi, Carlos Horacio Niseggi, I. Nissensohn, doctor Rafael Nosetti, Gaston Necol, Arturo Novaro, Arturo Navarro, Benito Nazar Anchorena, Pedro Numa Soto, doctor Amadeo Natale, Alberto Núñez, Juan Oscamou, Félix G. Oscamou, doctor Adolfo F. Orma, Bernardo Oliveri, B. R. Obligado, Alejandro Ocampo, José Oliveri, doctor Genaro L. Osorio, doctor Francisco J. Oliver, Arturo E. O'Connor, doctor Laurentino Olascoaga, doctor Juan M. Obarrio, Manuel A. Obarrio, Pedro Olaechea y Alcorta, Juan A. O'Farrell, Tomás Otaeguy, doctor Albino Pugnalin, F. V. A. Piesker, doctor Cirilo Pavón, Modesto Pascualetti, Hermenegildo Pini, Alberto J. Pitré, José María Palma, Juan C. Paiz, Enrique S. Pérez, doctor Emilio Pellet Lastra, ingeniero Cayetano Perrone, doctor Pascual Palma, Carlos A. Porcel, José María Pita, Carlos Pezzone, Héctor D. Podestarelli, José Piscione, Leonardo Pereyra Iraola, Martín Pereyra Iraola, José A. Podestá, Aron Pavlowsky, Jacobo Parravicini, Osvaldo Pini, Juan Carlos Pini, Antonio Poretti, doctor E. Pérez Catan, Luis Palma, Angel Pertini, José E. Piñero, Sergio M. Piñero, doctor Manuel A. Portela, Félix Pasqués, Arturo Pfeiffer, Hugo Ponzini, Alejandro Pozzo, Alfredo Parenti, Edmundo Parodi, Lorenzo Pellerano, Vicente N. Peluffo, doctor Eduardo Prayones, doctor Silvero J. Prota, Matías Pinedo Oliver, Modestino A. Pizzarro, Luis Patri, Juan E. Pagano, doctor José M. Pirán, doctor Arturo Pallejá, Rodolfo Puig Lomes, Juan Piccardo, doctor Ramiro Pico Bordoy, José Pedriale, Raimundo Piñero, doctor Juan José Paso, José G. Querejeta, Antonio Quinterno, ingeniero José N. Quartino, Domingo C. Quadri, José Resta, doctor Carlos Rodrigue Etchart, Francisco Raineri, Juan C. Richieri, Augusto Ragozza, Angel Peinoldi Pedro A. Romero, Luis J. Rissotto, Alberto B. Rosso, Antonio José Rivas, doctor Victor M. Ruiz, Juan P. Recondo, Carlos Rassetti, Enrique A. Rosasco, Esteban Robles, Juan Robertson, Francisco B. Recondo, Carlos M. Ramallo, doctor Juan Manuel Reyna, Alberto E. Robredo, general Pablo Richieri, doctor José María Rizzi, doctor Carlos N. Rodríguez, Rómulo Raggio, Ernesto Raggio, Domingo Repetto, David Repetto, Luis F. Richeri, Pablo M. Ramos, Rivas Puelles, Ricardo Romeu, Robert Pusterla, Ramón R. Romero, Arturo Rodríguez, José N. Ricart, Carlos E. Rivero, doctor Joaquín Rivera, Luis Rezzonico, doctor Celso R. Rojas, Juan B. Ruiz, doctor Juan P. Ramos, doctor Francisco Raynelli (hijo), doctor Juan Elías Raffo, doctor Germán C. Ramírez, Antonio N. Ruiz, doctor Alejandro Ruzo, doctor Roura González, doctor Luis J. Recon, Guillermo Sotelo, Carlos Stocker, Pablo Spinola, Aníbal Speroni, Pedro Speroni, Enrique Stabli, Pedro Salgueiro, Jaime Sarfatta, Osvaldo Saavedra, Victor Silvestri, Pío Soldati, Felipe Senillosa, Juan B. Sangiácomo, Aristide Spont, Roberto Senillosa, Domingo Spinetto, Alphonse Six, Sociedad Anónima "La Cantábrica", Simpson Percy M., Schweizer Rogelio, Eduardo A. Sanguinetti, doctor Jorge Sauze, ingeniero Victor Spotta, doctor José M. Sáenz Valiente, doctor Juan Sesarego, Luis Andrés Slvori, Ignacio Socas, Diego Saavedra, Juan P. Suárez, doctor Fernando Saguier, Luis Suárez, Juan Spinetto (hijo), Pedro Tobal, José M. Terrero, doctor Martín M. Torino, Carlos Alfredo Tornquist, Clodomiro Torres, Horacio Taddeo, Juan P. Tomás, Pedro Tarice, Bernardo I. Troncoso, Oreste Taiana, Noel F. Tribe, Andrés Traverso, Augusto Tarelli, Juan Tacchi, N. A. Tartaglia, Ferrucio Togneri, David de Tezanos Pinto, César de Tezanos Pinto, Saturnino Unzué, doctor Eufemio Uballes, Juan Urrutia, doctor Julio Vicente Uriburu, doctor Cayetano Ugarteche, Luis Urdaniz, Juan Andrés Velazquez, Félix Verazzi, Pedro Vaccarezza, doctor Benito Villanueva, Victoriano G. Vian, Salvador M. Viale, Alfredo J. Vasena, Humberto Vasena, Emilio Vasena, Daniel Vélez, Santiago N. Vincente, Angel Volpatti, Faustino F. Vivance, doctor Mariano de Vedia y Vitre, doctor Bartolomé Venturino, Alberto Wüthrich, Max Wolfemberger, Francisco Wrighit, Otto Wuff, Enrique Wollmann, doctor Germán Wernicke, doctor Carlos Zavala, doctor Ricardo Zaldarriaga, Juan Zunino, Pio Zucotti, doctor Julio E. Zamidt.

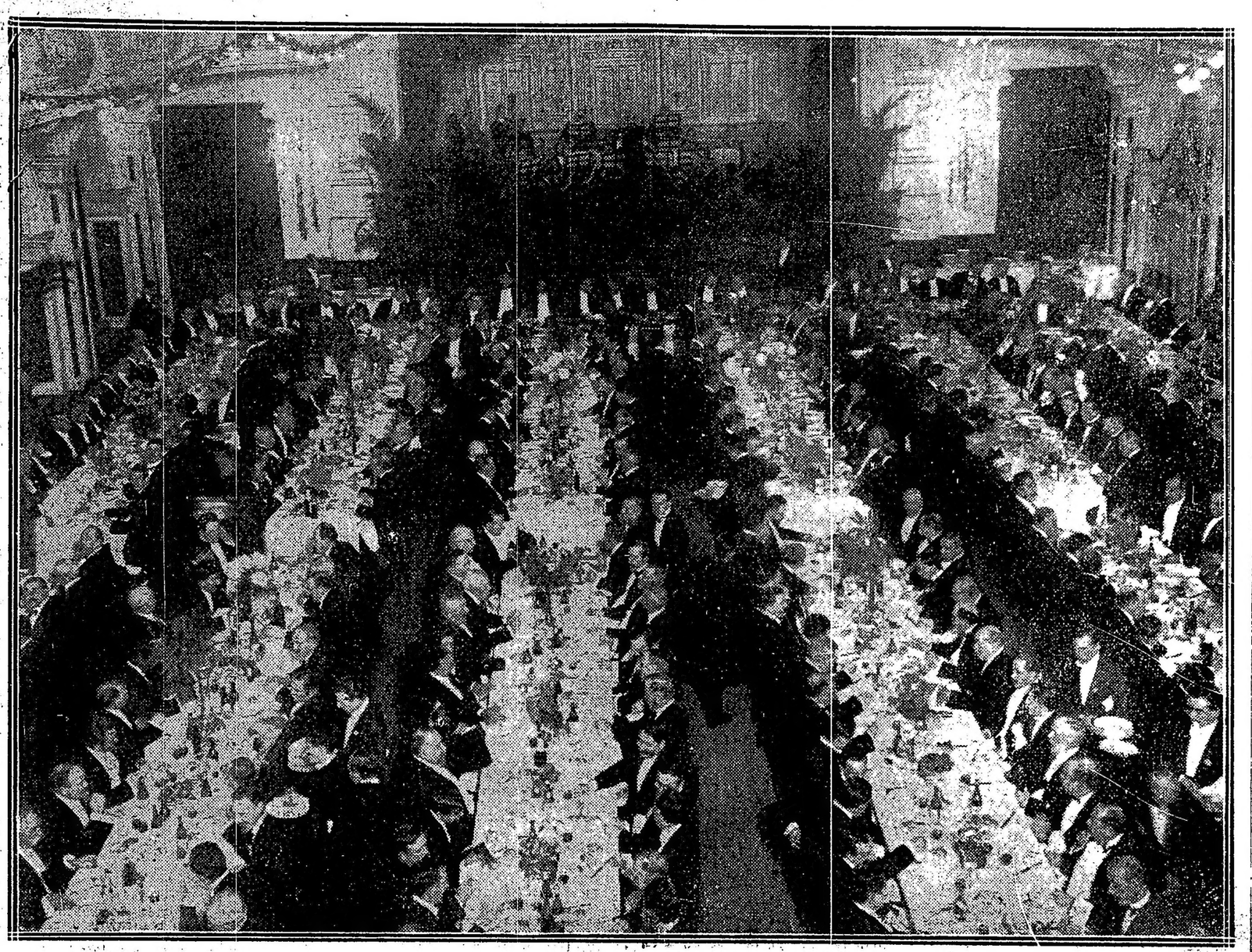

Aspecto del salón del Príncipe Jorge

EXPORTACIÓN DE CARNES

El frigorífico Armour ha despachado con destino a Marsella en el vapor "Espagne", 1.707 reses de carnero congeladas y 22.328 cuartos de vacuno.

ELIXIR BERGER (SIN AJENJO)

ECOS PARLAMENTARIOS

SESION EN DIPUTADOS

LA LEY DE ACEITES

PARA ASEGURAR EL "QUORUM"

SOBRE LA PROHIBICION DE EXPORTAR TRIGO

Explicaciones dadas por el ministro de agricultura

INCIDENCIAS DEL DEBATE

Entre los asuntos entrados a los cuales se dió entrada figuraba el siguiente proyecto de ley:

Artículo 1o.—Los aceites comestibles que se importen después de los plazos fijados por la presente ley, deben llenar los siguientes requisitos:

a) Los recipientes que contengan aceites comestibles deberán llevar grabada en el envase metálico o en la etiqueta de las botellas que los contiene, una inscripción con la marca del fabricante o importador en idioma nacional, que establezca la clase o clases de los aceites y la cantidad contenida.

b) Cuando el aceite provenga de un sólo grano o fruto, llevará la indicación en esta forma: "Aceite de Oliva", "Aceite de Algodón", etcétera, y cuando se trate de una mezcla de aceites, llevará la inscripción "Aceites Comestibles", seguida de los nombres de cada uno de los aceites que forman la mezcla, así como la proporción en cifras de los componentes.

c) Queda prohibida la importación y venta de los aceites comestibles que no estén suficientemente refinados, que contengan más del 8 por ciento de acidez, expresada en ácido oléico o substancias extrañas a su composición o que estén coloreadas artificialmente.

d) Los envases que contengan aceites para la venta en detalle, deberán llevar igualmente grabada en el envase la indicación de la clase de aceite o aceites en las mismas condiciones establecidas para los otros envases.

Art. 2o.—Lo dispuesto en el artículo anterior, sólo será obligatorio para la venta en el país después del 1o. de enero de 1918.

Art. 3o.—En cualquiera de los casos previstos en los artículos anteriores, cuando se trata de indicar la cantidad, se hará refiriéndose al volumen o peso neto del contenido o al peso bruto, incluso envase, acompañado en la tasa del envase, en uno y otro caso con una tolerancia del 5 por ciento en el contenido.

Art. 4o.—En caso de infracción a las precedentes disposiciones, se incurrirá a más del comiso del producto, en una multa de 200 pesos moneda nacional por la primera vez y 500 pesos moneda nacional por las subsiguientes.

Art. 5o.—La liquidación de los derechos de aduana se hará de acuerdo con la ley número 4933, siendo el departamento nacional de higiene el encargado de realizar los análisis y expedir los certificados correspondientes.

Art. 6o.—Comuníquese, publíquese, etcétera.

Al fundarlo dice su autor el

Sr. Riú — Señor presidente:

Hace tiempo que se debate la necesidad de que los aceites empleados para la alimentación acrediten su pureza y puedan ser consumidos sin daño para la salud pública. Debido a la falta de una ley especial que reglamente su venta. Lo que se vende por aceite de oliva es una grosera mezcla de otros aceites vegetales más baratos, dañosos para el estómago y que sólo sirven para el lucro de comerciantes poco escrupulosos. Si bien debido a las gestiones del departamento nacional de higiene se analiza el aceite comestible que se importa, lo mismo que las demás substancias alimenticias y se rechazan aquellos que por su composición no se encuentran en las condiciones requeridas por el análisis, esto no obsta para que al venderse al público en detalle se alteren los productos, falsificándose con toda impunidad, sin ningún control ni restricción para su expendio.

Al amparo de estas deficiencias de la reglamentación se han creado gran número de negocios que bajo el título de refinerías de aceite se ocupan en preparar brevajes malsanos a base de mezclas con aceite de algodón y otros más perjudiciales para la alimentación, que se venden después en los almacenes, sin marca registrada, con la etiqueta de aceite purísimo de oliva, engañando al consumidor que paga y consume esas mezclas a precios exorbitantes.

Adulteraciones peligrosas—

No es posible tolerar la adulteración de las substancias alimenticias dando apoyo al fraude lucrativo que comercia con la salud pública, valido de las deficiencias de la legislación, siendo preciso extirpar a los falsificadores por medio de una reglamentación que no deje fallas a la viveza y mala fe y al mismo tiempo garanta el derecho de los fabricantes en las condiciones de pureza y selección que hacen la fama y el crédito de sus productos.

La adulteración del aceite de oliva ha sido tan proficua en nuestro país, ha llegado a tan alarmantes proporciones, que la prensa se ha ocupado repetidas veces del asunto, recogiendo el clamor público y pidiendo a los poderes administrativos restrinjan y corten el abuso. Esta anomalidad ha sido notada en el extranjero y con la protesta del comercio que se ocupa en la introducción del aceite de oliva, habiendo enviado una nota el embajador argentino en España al ministerio de agricultura, reclamando medidas contra el fraude, conjuntamente con dos memoriales de las cámaras de comercio de Sevilla y de Reus. En el mismo sentido se han dirigido las cámaras de comercio francesa e italiana de esta capital.

Medidas para evitarlas—

El ministerio de agricultura, dando la importancia que se debía a esas reclamaciones ordenó a la división de comercio e industria que estudiara la cuestión, comprobándose totalmente las denuncias formuladas al encontrar el aceite de oliva mezclado en proporciones irrisorias con aceites vegetales para uso de máquinas en la mayoría del que se vende al público, y solicitando a su vez la sanción de una ley que pusiera remedio a las falsificaciones.

Del mismo modo procedió el departamento nacional de higiene, que por su oficina de análisis de substancias alimenticias elevó una nota al ministerio del interior, solicitando una reglamentación eficaz, después de comprobar las malas condiciones de las mezclas que se venden para el consumo.

En Estados Unidos existe una ley completa sobre la venta de sustancias alimenticias, con penas severas para sus sofisticadores.

En la República Oriental del Uruguay hace años rige una ley sobre aceites que a la par de velar por la salud pública ha aumentado las rentas fiscales, consumiéndose aceite de oliva puro.

Y es hora ya de que la tengamos nosotros.

Prohibiendo la importación de todo aceite comestible que no lleve en sitio visible de su envase la cantidad y composición de aceite que contiene lo mismo que la proporción de las mezclas si así se expende, se evitará el engaño del comprador y la especulación con fines de fraude, porque cada consumidor sabrá lo que consume y le que compra.

Comprendiendo en estas disposiciones a la venta en detalle, tendrá buen cuidado el expendedor de falsificar el producto y lucrar con la buena fe del cliente, y desaparecerán todas esas refinerías y fábricas que al margen del código penal elaboran productos artificiales nocivos, gracias a la benignidad de la ley y a la superchería de la etiqueta.

No solamente terminará esta ley con las especulaciones deshonestas de los falsos fabricantes de aceite, sino que aumentará también los recursos del fisco, pues desalojadas las mezclas y disminuida la importación de los demás aceites comestibles que entran en su preparación, aceites que pagan menores derechos de aduana, la importación del aceite de oliva puro acrecerá y con ello mayor suma de derechos para el país.

Según estadísticas consumimos anualmente en épocas normales, 35.000.000 de kilos de aceites comestibles, de los cuales sólo 19.000.000 son de oliva. Si la ley existiera con la terminación de las adulteraciones, el aumento del aceite de oliva necesario para el consumo aportaría 2.000.000 de pesos más para las rentas fiscales.

Por razones de interes y de higiene pública, pido que este proyecto sea convertido en ley.

Pasa el proyecto a la comisión de presupuesto.

La hora reglamentaria—

La mala costumbre de prolongar indefinidamente la hora de sesión, suscitó ayer en la cámara de diputados algunas protestas. Su presidente, el señor Demaría, quiso consultarla a objeto de establecer para lo sucesivo una norma invariable de conducta, con lo cual se cumplía con la resolución tomada a este respecto.

Propuso entonces el señor Arce entrarse a sesión a las 4 de la tarde, en mayoría o en minoría. En este último caso tomar las medidas que se creyeran convenientes. Por su parte, el señor Justo encontraba el remedio en atrasar la hora del llamado al recinto que podía ser con la tolerancia de práctica, a las 4.30 p. m.

Se resolvió por fin en la forma indicada por el señor Avellaneda (M. A.), esto esto, que la presidencia ocupe su sitial a las 4 en punto y después de una espera de 5 minutos si el quórum no se consigue, pasar a cuarto intermedio, publicando los nombres de los inasistentes.

Ha debido recurrirse a un procedimiento artificial para salvar una mala costumbre consentida por las autoridades durante el tiempo que duró el debate de la intervención a la provincia, pero que quiera salvarse ahora. Si lo reglamentario es sesionar a determinada hora, lo lógico y sencillo es ajustarse a esa disposición sin extralimitar la tolerancia indefinidamente como venía sucediendo.

Integración de comisiones—

A pedido del señor Cúneo, se autorizó a la presidencia para integrar la comisión especial investigadora de las denuncias formuladas por el señor Lagos contra la administración de marina, que ha recibido ya toda la documentación necesaria para expedirse.

Igual autorización se concedió para integrar la de legislación ferroviaria, a cuyo estudio ha pasado el proyecto de resolución Dickmann, respecto a la ley de fondo de caminos. Hubo aquí la excusación del señor Iturbe para estudiarla en virtud de los cargos hechos contra su hermano Atanasio. El proyecto había pasado primitivamente a la comisión de obras públicas de la cual era presidente el referido señor Iturbe.

De las comisiones a integrarse formaba parte el diputado Molina que como se sabe se encuentra todavía enfermo.

Sobre el censo—

El señor Justo hizo moción para que en la sesión del lunes próximo se trate con preferencia a todo otro asunto, el proyecto de ley sobre aplicación de las cifras del censo a la representación parlamentaria. Así se resolvió.

Aclaración—

Sr. Presidente (Demaría). — Corresponde entrar a ocuparse de la interpelación pendiente.

Sr. Rodríguez (J. R.) — Pido la palabra.

Por haberse levantado la sesión en la reunión anterior estando el diputado que había en el uso de la palabra, entiendo que reglamentariamente corresponde que continúe con ella el orador que la hubiere interrumpido; pero no tengo ningún inconveniente, y al contrario, lo hago con el mayor gusto, en deferir a que se trate primero las interpelaciones, como un acto de cortesía a los representantes del poder ejecutivo.

Aunque reglamentariamente, repito — debe entenderse así — corresponde que continúe con el uso de la palabra el orador que haya sido interrumpido en ella por cualquier razón.

Sr. Presidente (Demaría). — Siempre que no haya sido dirigido ese uso con otro objeto.

Se va a dar lectura del artículo pertinente al reglamento.

(Se lee el artículo 100).

Sr. Arce — Quiere decir que terminada la interpelación, podrá continuar con la palabra el señor diputado por Santa Fe.

Sr. Presidente (Demaría). — Corresponderá seguir con el asunto a que se refiere el señor diputado si en ese día no se reprodujera el caso de estar señalado para considerar otro asunto.

Exportación de trigo y harina—

La orden del día consistía en la minuta de interpelación Repetto-De Tomasso a los ministros de hacienda y agricultura para que dieran informes sobre los resultados de los decretos dictados por el poder ejecutivo para prohibir la exportación de trigo y harina y para permitir la importación de azúcar.

El último de ellos, **doctor Pueyrredón** que ocupaba su banca en el recinto comenzó diciendo:

El poder ejecutivo, desde noviembre del año pasado, se preocupa seriamente de estudiar la situación de nuestro mercado de trigo, para resolver si debía limitar su exportación o dejarla en las condiciones normales. En aquel tiempo hubo un cierto movimiento de opinión en el sentido de restringir las exportaciones, pero, estudiada la plaza y comprobado, no sólo por los cálculos de la estadística, sino también por las informaciones directas de las empresas de ferrocarriles, depósitos, etc., se llegó a determinar una existencia de 855.000 toneladas de trigo de la anterior cosecha, que permitían, por lo menos, en aquel momento, no adoptar medidas restrictivas a la exportación; y los hechos comprobaron que estaba el poder ejecutivo en lo cierto, porque se ha podido pasar hasta el mes de marzo sin cerrar la exportación.

El poder ejecutivo no habría de sesado hacerlo, entendiendo que las trabas a la libertad de comercio y a la libre circulación de nuestros productos, son en principio inconvenientes, pero hay circunstancias como las actuales en que es deber decidirse a poner esas trabas, porque entre el peligro de limitar la libre negociación y el peligro de someter al país a una escasez en artículos de esa importancia, no hay más remedio que optar por evitar el segundo.

Investigación y cálculo—

Practicada una investigación completa y confirmados los datos de la estadística por los informes de las empresas, a que antes me he referido, se llegó a determinar una existencia de 1.623.727 toneladas de trigo en el país.

Al mismo tiempo, se hacían los cálculos de la cantidad de trigo que se necesita para el consumo interno durante todo el año, y para semilla en el área que generalmente se siembra. En los cinco años últimos, el promedio de consumo interno ha sido de 1.141.700 toneladas por año; tenemos años como los de 1914 con un consumo de 1.242.807 toneladas y de 1915 con un consumo de 1.797.000 toneladas. La cantidad de semilla se ha calculado en 560.000 toneladas, supuesta ya la mayor área a sembrarse en el ppresente año.

Quiere decir, entonces, que el país necesita para el consumo 1.140.300 toneladas y 560.000 para semilla, lo que forma un total de 1.700.000 toneladas.

Ahora bien; a la fecha del decreto habían transcurrido muy cerca de tres meses del año y debíamos descontar, por lo tanto, 300.000 toneladas, lo que equivale a 100.000 toneladas mensuales destinadas al consumo; se necesitan, pues, para el consumo de lo que resta del año 1.400.000 toneladas, y como tenemos 1.623.000 toneladas quedan 23.000 en condiciones de exportarse.

Bien. En esas condiciones el poder ejecutivo pensó que debía cerrar la exportación, porque no era dable esperar a estar en el borde mismo, en el límite exacto, ya que los cálculos aunque perfectamente hechos, son susceptibles de modificación, siquiera ser por los mismos peligros a que están expuestas las existencias de cereales.

Exportaciones permitidas—

Prohibida la exportación, varios exportadores que tenían fuertes partidas compradas en el país, solicitaron del gobierno se les autorizara a exportarlas, y a ese objeto para poder aliviar un poco la situación del mercado, con los inconvenientes que siempre trae una clausura de esta clase, se hicieron dos operaciones.

Por una parte, con un exportador inglés se convino permitirle exportar 15.000 toneladas de trigo y 20.000 de harina, a condición de que él repusiera en los meses de julio, agosto y setiembre igual cantidad de trigo en el país, si el gobierno creía necesaria su reimportación y prometiendo hacerlo con trigo de Australia y del Canadá.

Como los trigos de esas colonias británicas están requisados por el gobierno de Inglaterra, se consiguió la garantía del gobierno inglés de que permitiría que salieran con este objeto. De ese trigo sólo han salido 77.000 toneladas.

Al mismo tiempo se permitió exportar 4000 toneladas de trigo y 6000 de harina para la República Oriental del Uruguay; 20.000 de trigo y 55.000 de harina para España; 5000 de trigo y 1000 de harina para el Paraguay; 25.000 de trigo y 35.000 de harina para el Brasil y 2000 de trigo y 4000 de harina para Noruega.

Se ha procurado con esto ayudar en lo posible a nuestras industrias molineras. Los compradores pretendían llevar trigo exclusivamente, y el gobierno ha conseguido que en lugar del trigo que ellos tenían comprado llevaran una fuerte proporción de harina.

Es una cantidad de más o menos 170.000 toneladas la que se ha exportado en esa forma, y aun quedaría un pequeño margen, pero este mismo margen está robustecido por la cantidad de trigo que se permite llevar al adquirente inglés, y que, como digo, puede ser devuelto al país, si llegara el caso. Por el momento no es exigida, pero se exigirá cuando sea necesario de acuerdo con el convenio formado. Por otra parte, es bueno hacer notar que esa devolución quizá puede ser ventajosa, porque el cambio de semillas de un país con otro ejerce influencia saludable en los resultados de las cosechas.

Esto es, en cuanto a cifras, lo que tengo que decir. Si el señor diputado quiere formular otras preguntas concretas, me será muy grato satisfacerlo.

Lo que se propuso hacer el P. E.—

Sr. Repetto. — Yo había formulado dos preguntas. La primera se refería a la forma en qué fué aplicado el decreto del poder ejecutivo y la segunda, a los resultados obtenidos con ese decreto, porque el poder ejecutivo al prohibir la exportación de trigo y de harina se propuso naturalmente abaratar el pan.

Sr. Ministro de Agricultura. — ¡No, señor diputado!

Sr. Repetto. — ¡Ah! ¿no?

Sr. Ministro de Agricultura. — ¡Absolutamente!

Sr. Repetto. — ¿No se propuso eso? ¿Qué se propuso? Sería interesante...

Sr. Ministro de Agricultura. — El poder ejecutivo no se propuso eso. Es una errónea opinión sobre el propósito del gobierno. El poder ejecutivo no cree posible abaratar el pan abaratando el trigo, porque entiende que una medida artificial de esa clase no llega, generalmente, a ese resultado.

El poder ejecutivo se propuso simplemente, conservar dentro del país una existencia de trigo suficiente para las necesidades ordinarias del consumo, cualquiera que sea su precio. Con esa medida indirectamente, no llegará a abaratar el pan, pero llegará, por lo menos, a que él no alcance precios fabulosos.

Sr. Repetto. — No se ha propuesto el poder ejecutivo encarecer el pan, en todo caso...

Sr. Ministro de Agricultura. — No; indudablemente.

Sr. Repetto. — Pero ese es el resultado que ha obtenido.

Sr. Ministro de Agricultura. — ¿Encarece?

Sr. Repetto. — Es evidente.

Sr. Ministro de Agricultura. — No creo, señor diputado. El trigo está hoy a 17 o 17.40.

Al mismo tiempo, el gobierno se preocupó de otro aspecto que tienen las operaciones de venta de trigo en el país. Es el que se refiere al mercado a término. No habiendo exportación, consideraba inconveniente o por lo menos innecesarias esas operaciones a término pues ellas suponen siempre un mercado de exportación. Y a ese objeto invitó y los dos mercados a término de la capital y del Rosario, a que suspendieran por el momento sus operaciones. Así se ha hecho; y puede ser que coincida con esa medida y las otras concordantes, el actual precio del trigo.

Sr. Presidente (Demaría). — ¿Ha terminado el señor ministro?

Sr. Ministro de Agricultura. — Yo espero las preguntas del señor diputado, porque me parece que así será más satisfactorio para él mismo.

Sr. Repetto. — Yo no tengo ninguna otra pregunta que hacer al señor ministro.

La panacea socialista—

El señor Repetto que habló a continuación encontraba fracasada la medida del P. E. porque las autorizaciones parciales para exportar trigo o metales estaban propensas a negocios de mala índole. Se ha acelerado el movimiento ascendente de las cotizaciones produciendo su efecto inmediato y de alarma en el mercado a término. La diputación socialista ofrece con su proyecto de ley que autoriza al P. E. la autorización para adquirirse esos productos cuando estos males, a su criterio. Después de otras consideraciones terminó diciendo que entraban en ese programa de defensa contra el alza, la prohibición de exportar productos industriales derivados y la clausura de los mercados a términos.

Elogios que no se aceptan—

Vuelto a hablar dice el

Sr. Ministro de Agricultura. — Yo creía, señor presidente, haber satisfecho esta interpelación con los datos que había suministrado. Pero el extenso discurso del señor diputado me revela que hay algunas cuestiones que no han sido suficientemente entendidas.

No puedo comenzar por agradecer esa pseudo alabanza del señor diputado, porque a un hombre en el desempeño de funciones públicas no le deben ni afectar los reproches ni halagar los elogios. Por otra parte, si bien el señor diputado me perdona la vida, lo que no deja de serme agradable; me tiene también un poco sin cuidado su apreciación sobre la gestión pública del gobierno. Si hay algún gobierno que se preocupe de los intereses del pueblo es el actual gobierno radical. Viene del pueblo. Lo ha servido en todos los momentos y es su exclusiva y absoluta preocupación. Pero el pueblo, como lo debe entender un gobierno es el pueblo constituído por todos los hombres de la República y no por un gremio con exclusión y en odio a otros gremios o corporaciones.

El decreto de clausura—

El poder ejecutivo, precisamente por su íntima noción de sus altas funciones de gobierno, por el convencimiento de que esta así para servir los intereses de todos, es que ha dictado ese decreto que el señor diputado, que ha revelado una vastísima erudición en cosas que nadie ignora, cree que es un fracaso. Yo no me habría atrevido a emplear ese término si el señor diputado no lo hubiera lanzado: lo que es un fracaso es la interpelación.

Sr. Repetto. — Vamos a verlo.

Sr. Ministro de Agricultura. — El señor diputado empieza por sostener que el decreto ha fracasado porque no ha determinado la baja del trigo. Esa era tal vez la organización de sus deseos cuando planteó la interpelación pero la baja se ha producido y hasta el día de hoy tenemos una diferencia de dos pesos.

Sr. Repetto. — ¿Ha mantenido los precios siquiera?

Sr. Presidente (Bravo). — Ruego al señor diputado que no interrumpa.

Sr. Ministro de Agricultura. — Me es indiferente, siempre que las interrupciones estén a la altura del debate...

El decreto de clausura que se critica como un fracaso ha respondido a una exigencia imprescindible de los intereses públicos. El señor diputado habría deseado que se dictaran abiertos los puertos a la exportación, que salieran en una semana 2½ millones de toneladas y que hoy nos encontráramos sin un grano de trigo en la República. Admirable sistema para satisfacer las exigencias del pueblo, para abaratar el pan y para abaratar la harina!

Yo no concibo cómo es posible imaginar que con un sistema semejante se pueda llegar a la conclusión a que arribaba el señor diputado. El señor diputado critica la clausura. El ignorará que otros países como Alemania, Austria Hungría, Bélgica, Bulgaria Dinamarca, España, Francia, Inglaterra, Grecia, Italia, Noruega, Holanda, Portugal, Rumania y Rusia cerraron también sus puertos a la exportación del cereal. Siquiera tiene este gobierno, señores, la satisfacción de estar bien acompañado en sus errores.

Requisa de trigo a 20 pesos—

El señor diputado propone como solución a esta situación, el proyecto que ha anunciado y que no discuto por que entiendo que no es ésta la oportunidad, pero que tiene una característica original, aconseja, que el trigo se requise a 20 pesos. Está a 17 actualmente.

Sr. Repetto. — Por efecto del proyecto socialista. Ya lo voy a explicar.

Sr. Presidente (Bravo). — Ruego al señor diputado que no interrumpa.

Sr. Ministro de Agricultura. — Si el señor diputado le atribuye tantos efectos a su proyecto...

Sr. Repetto. — Más que a los del gobierno.

Sr. Presidente (Bravo). — Sírvase no interrumpir el señor diputado por la capital.

Sr. Ministro de Agricultura. — El proyecto de los señores diputados propone la requisa del trigo a 20 pesos.

Sr. Dickmann. — Hasta 20 pesos.

Sr. Ministro de Agricultura. — Está a 17. Quiere decir entonces que ese proyecto tendería precisamente a favorecer los intereses contrarios a los que entiende defender el señor diputado.

Sobre el mercado a término—

El señor diputado ha hecho también una larga disertación sobre el mercado a término, que todo el mundo conoce y ha formulado un cargo al gobierno tal vez por la misma razón que antes daba: porque en el transcurso de estos días, el gobierno había tomado las medidas cuando creyó prudente tomarlas, no como un pedido así en la forma en que el señor diputado dice, sino como una indicación respetuosa al mercado a término, que bien entendida, dejaba comprender que detrás de ella irían las medidas pertinentes, si las cosas no se hubieran modificado.

En el receso—

El señor diputado considera que la medida ha sido inconstitucional porque no la ha dictado el congreso. Si el congreso hubiera estado abierto indudablemente sería así; pero en el receso, el poder ejecutivo adoptó esa medida de urgencia, porque si hubiera esperado a que el parlamento se reuniera, habría salido todo el trigo del país.

Sr. Justo. — El ejecutivo cerró el congreso veinte días antes del decreto que prohibió la exportación del trigo.

Sr. Ministro de Agricultura. — La medida fué tomada por el poder ejecutivo en el receso del congreso; es facultad privativa del poder ejecutivi, que no tiene otra obligación que la de dar cuenta al parlamento.

Sr. Justo. — Debió consultar al congreso para una medida de tal naturaleza.

Sr. Dickmann. — En un país democráticamente organizado, se convoca al congreso para una medida tan grave.

Sr. Ministro de Agricultura. — Esa es la manera de pensar del señor diputado; pero yo, como ministro y como hombre de ley, pienso todo lo contrario.

Cuál es la función del gobierno—

El señor diputado considera esta medida errónea, porque no ha determinado el abaratamiento del pan. Partía de una base falsa. Entendía que el poder ejecutivo sólo se había preocupado de un aspecto de la cuestión y de una parte de la población del país.

Es posible que no se haya abaratado el pan. Esta no es una función del gobierno; la función del gobierno es aumentar la cantidad de trigo, entrando así en un problema de producción. Y bien: esta medida ha permitido que se siembren hoy ocho millones de hectáreas, cantidad nunca vista en los anales de nuestra vida agrícola, y esos ocho millones de hectáreas, ese precio mismo del trigo y ese estímulo, serán tal vez el pan barato de mañana, no en virtud de medidas artificiales, sino de reglas inmutables, únicas en cuestiones de esta naturaleza.

El señor diputado ha traído una cuestión que no me incumbe, y que no me explico en su discurso sobre el trigo: salida del país de cobre y otros metales. No es asunto de mi resorte, pero sí lo es afirmar que si algo no puede sospecharse de este gobierno, de ninguno de sus hombres, ni de los que andan cerca de él, es la comisión de actos dolosos, como los que insinúa el señor diputado. Me parece que está por encima de toda discusión su elevado y sólido concepto moral.

He dicho.

Cómo se produce el abaratamiento—

Concedida la palabra, dice el

Sr. Araya. — Coincido, señor presidente, con el señor ministro, en que la interpelación ha fracasado; y coincido en ello, porque lo que menos se me habría ocurrido es que se sostendría en esta cámara que el valor de las cosas, sujetas a la ley inmutable de la oferta y de la demanda, podía ser regulado por una ley o por un decreto.

Los que tengan meras nociones de economía política habrán quedado estupefactos ante afirmaciones semejantes. Si el valor de las cosas pudiera regirse por ley o por decreto, la economía universal como la economía nacional estarían dependiendo simplemente de las disposiciones de los gobiernos, cosa que es, dentro del régimen de la libertad del trabajo, de la libertad de industria y del libre cambio, una tesis completamente absurda, en absoluto insostenible.

El diputado interpelante con proyecciones efectistas ha formulado esta pregunta:

¿Ha tenido el poder ejecutivo al dictar su decreto prohibitivo el propósito de abaratar el precio del pan?

Se le ha contestado que no. Pero yo digo que si el poder ejecutivo no hubiera tenido en vista el abaratamiento del precio del pan, al tomar esa medida que aseguraba al país el trigo necesario para el consumo interno se orientaba a ese fin que debía alcanzarse como corolario del hecho de impedir la exportación. El poder ejecutivo prohibiendo la exportación limitaba el número de los compradores y limitaba el stock interno de nuestros cereales, medida que debía inclinar a sus poseedores a ser menos exigentes o entregarlos a menor precio para asegurar su venta. Pero no ha sucedido así, porque estamos en épocas de tan gran necesidad universal, que no hay temor de pérdida de mercadería por falta de compradores ni regulación automática de precio por intercambio.

La oferta y la demanda—

Si algo demuestra que es real la tesis que sostengo es que por lo mismo que se necesita trigo en todas las naciones del mundo, por lo mismo que se sabe que su existencia es mínima al punto de tener que prohibir la exportación, es que sus poseedores retienen esos cereales, convencidos de que serían pagados a precio de oro, como está sucediendo. Mi tesis no es original; la formulan todos los textos de economía política. Me basta abrir la obra de Nasino para encontrar, refiriéndose a la ley de la oferta y de la demanda, reglas como esta: El valor varía en razón directa de la cantidad demandada y en razón inversa de la cantidad ofrecida.

Por esa ley de la oferta y demanda se ha intentado hasta establecer con precisión matemática sus resultados, tomando como término de establecer relación precisamente la cantidad de trigo o [illegible] de ese cereal.

Se extendió el orador en otra serie de consideraciones que reforzaban sus argumentos.

Un déficit imaginario—

El señor Pagés, que desiste de ocuparse de la faz económica del asunto, porque declara le seduce la teoría sustentada sobre la oferta y la demanda, aplica la misma para demostrar con las cifras dadas por el ministro de agricultura que al permitirse la exportación de trigo para determinados países se creaba un déficit de 1.600.000 toneladas, que da las causas del encarecimiento.

Sr. Ministro de Agricultura. — ¿Me quiere permitir una observación el señor diputado?

Sr. Pagés. — Sí, señor.

Sr. Ministro de Agricultura. — Las 200.000 toneladas exportadas al Reino Unido son con cargo de devolución; 1.400.000 toneladas es la necesidad hasta el 31 de diciembre. Y entonces en lugar de tener 300.000 toneladas almacenadas en el país, se permitirán que salieran para volver luego...

Sr. Pagés. — Hasta este momento no se ha pedido la devolución.

Sr. Ministro de Agricultura. — Pero la razón se la voy a dar; no se han sacado más de 77.000 toneladas.

Sr. Pagés. — La razón está en la casa de gobierno.

Sr. Ministro de Agricultura. — Sea lo que fuere, pero no han salido sino 77.000 toneladas.

Convenio con el exportador inglés—

Más adelante encuentra el señor Pagés idénticos los motivos que elevan el precio del azúcar y se detiene a explicar como manipulan el negocio las casas acaparadoras de este producto. Los decretos posteriores del poder ejecutivo — agrega — son los que han traído el desequilibrio; no hubo opinión concreta en el asunto y basado en la declaración del ministro de relaciones exteriores, el gobierno inglés hizo contrato para exportar 300.000 toneladas de trigo que fueron hasta abonadas. Expresó las dificultades inherentes a la reimportación al país del cereal exportado con afirmaciones de hechos que quería fueran rectificadas.

Otra vez debió hablar para agregar, contestando el

Sr. Ministro de Agricultura. — Creía haber terminado mi intervención en el debate; pero ante la manifestación del señor diputado, y ya que se trata de un asunto al que parece dársele una trascendencia que no tiene, voy a explicarlo.

No falta seriedad en el gobierno, señor presidente, ni hay exigencia alguna de ministro de naciones extranjeras que lo coloquen en una situación difícil o que por lo menos lo hagan aparecer como esquivo en su actitud.

El convenio celebrado con el exportador inglés, garantizado por el gobierno británico, ha sido claramente explicado a todos los que tuvieron intervención en esa operación. Existía un saldo reducido exportable: repartido ese saldo a prorrata entre todos los adquirentes extranjeros, resultaba una cantidad mínima para cada uno, lo que se hizo notar al exportador inglés. En vista de eso y en lugar de darles a todos ellos una mínima porción que no habría satisfecho sus necesidades, se hizo esa combinación, que parece bastante juiciosa, porque mientras por un lado permitía llevar para el Reino Unido 200.000 toneladas de trigo, que podía fácilmente reembolsar después porque contaba con cereales suficientes para más tarde, por otro lado se permitía que los llevara España, el Brasil, nuestro consumidor constante, que en el año anterior había importado de la Argentina 445.000 toneladas, que los llevara el Paraguay, el Uruguay, etc. Es decir, era una operación que fué juzgada por todos como muy conveniente y como benéfica para todos.

El señor ministro de Inglaterra ha preguntado, efectivamente, al ministerio si se le exigiría que reimporte este trigo, y no se le ha podido dar una contestación. ¿Por qué? No porque haya ninguna esquivez, ni ningún pensamiento oculto en un gobierno que caracteriza sus actos precisamente por la franqueza.

Tomando precauciones—

Sr. Pagés. — Pero que no conoce la estadística.

Sr. Ministro de Agricultura. — No es que no conozca la estadística; sí, la conoce, y aquí están los datos. Lo que no se conoce son las variantes del consumo, por consumo mismo y por semilla; y lo que no conoce tampoco nadie es el anticipo o el retardo posible de las próximas cosechas. En presencia de eso fué tomada la precaución de establecer que la repatriación, diré así, del trigo, sería establecida desde julio, agosto o septiembre, es decir, que el gobierno se reservaba el derecho de pedirlo entonces. No habiendo llegado esa fecha no tiene el gobierno por qué comprometer intereses que salvó con toda precaución en su decreto.

Sr Pagés — ¿Me permite el señor ministro una interrupción?

Sr Ministro de Agricultura — Con mucho gusto.

Sr. Pagés — De manera que las 200 000 toneladas van a venir cuando ya tendremos la cosecha en los galpones desde que se necesitan dos meses para venir de Australia.

Sr. Ministro de Agricultura — No, señor; de ninguna manera, señor diputado.

El gobierno tomó la precaución de fijar término a sus exigencias, y es eso revelo que sabía lo que estaba tratando. No tiene por qué exigírsele al otro contratante que renuncie a una precaución que tuvo la prudencia de tomar. Esa es la razón. Si mañana hay una reducción del consumo y de la semilla, y si no es necesario pedir que se traiga al país la totalidad del trigo exportado, ¿qué objeto, qué propósito financiero habría en obligar a la república, que ha recibido una suma de dinero por la exportación, a devolverla en ese caso? El gobierno inglés no ha llevado sino 77.000 toneladas, precisamente porque no quiere verse chiqueado a devolverlas al país. Si procede en esta forma será porque así le conviene; pero el gobierno argentino ha tratado con absoluta lealtad y con absoluta franqueza un asunto que es perfectamente claro a los ojos de cualquiera.

Es una operación única—

Sr. Pagés — El señor ministro nos ha explicado cuál es la razón por qué por el decreto primero se exigía la reimportación y, en el segundo, que fué "a posteriori", según declaró anteriormente...

Sr. Ministro de Agricultura—¿Cuál segundo?

Sr. Pagés — En el segundo, en el que se autorizaba a Noruega, a Es-

AVISO DE PROPAGANDA

Arboles frutales injertados (duraznos, manzanos, perales, damascos, ciruelos e higueros), de variedades seleccionadas y forestales (arce-negundos, álamo de Italia, plátanos, paraísos, robles y ligustrum), todos de desarrollo excepcional y sanos, se venden a precios módicos en la Colonia Nacional de Menores Varones de Marcos Paz. Pídase referencias a la dirección de la misma. 3,887-v. julio 14

paña, al Brasil y al Uruguay, no se exigía nada, una semana después.

Sr. Ministro de Agricultura — No, señor diputado; "a posteriori" ha salido el decreto, pero es una operación única.

Sr. Pagés — Porque el decreto salió con una semana de diferencia.

Sr. Ministro de Agricultura — Por esta razón, señor diputado; porque se convino que los permisos de cereal para el exterior los hicieran los ministros extranjeros, a objeto de que el gobierno no tuviera que verse con los exportadores particulares, y han sido los ministros de esos países los que han venido a solicitar los permisos de exportación.

Sr. Pagés — Lo que ha habido son dos decretos: en uno se ha exigido la devolución y en otro no se ha exigido nada y es "a psteriori", según los datos que yo tengo, pero me felicito de que sea simultáneamente, según dice el señor ministro.

Nada más.

Sr. Ministro de Agricultura — Lo que el ministro dice, es la verdad, señor diputado.

Sr. Pagés — Ya lo sé, señor ministro, y me felicito de ello por la seriedad del país.

El ministro de hacienda—

A requerimiento del señor de Tomaso informó la secretaría que el ministro de hacienda había concurrido a la cámara dispuesto a dar las explicaciones que le correspondía en la parte financiera de la interpelación sobre la libre importación de azúcar, pero que llamado por sus quehaceres del departamento a su cargo y en vista de estar tratándose la primera parte, se retiró quedando a disposición de la cámara para concurrir a su seno cuando ella creyera oportuno llamarlo.

El señor de Tomaso dado lo avanzado de la hora hizo indicación en el sentido de fijarse para esa concurrencia la sesión del miércoles próximo, pero no pudo votarse por falta de quórum.

Se pasó entonces a cuarto intermedio.

Modificación a la ley electoral—

La comisón de negocios constitucionales ha expedido el siguiente despacho en el proyecto de la ley del poder ejecutivo de fecha 15 de septiembre de 1914, retirado el 12 do junio de 1916:

Modifícase el inciso 2 del artículo 1 de la ley 9129, en la parte referente a la remuneración establecida en favor de los comisarios de padrón, la que, en lo sucesivo, se acordará teniendo en cuenta lo siguiente:

a) Los comisarios nombrados para los colegios electorales a que se refiere el artículo 24 de la ley 8871, serán remunerados a razón de 5 pesos por cada día de trabajo efectivo, durante el período de depuración de las listas del enrolamiento general;

b) Los comisarios designados para los colegios electorales a que se refieren los artículos 25 y 26 de la ley 8871, serán remunerados a razón de 3 pesos por cada día de trabajo efectivo, durante el período de depuración de las listas del enrolamiento general.

Acompaña a este despacho un largo informe por escrito.

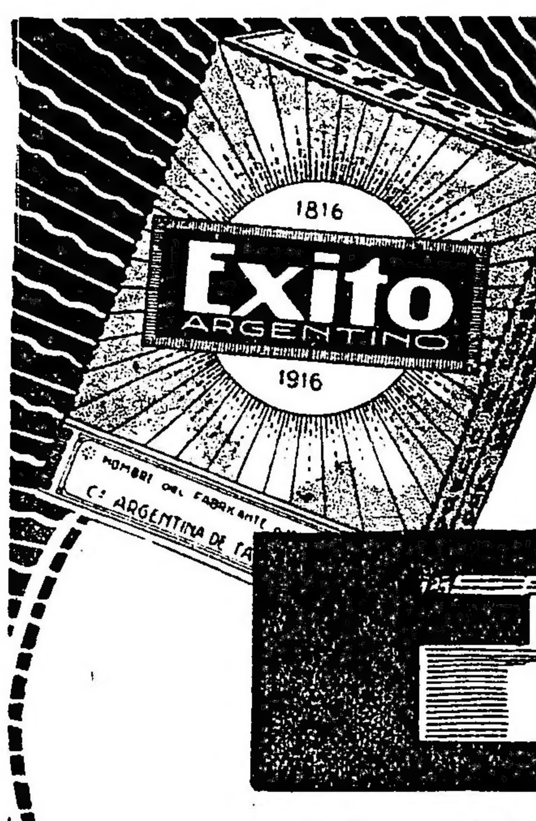

CIGARRILLOS
Exito
ARGENTINO

27

LA MEJOR PRUEBA DE LA CALIDAD SUPERFINA DE LOS EXITO ARGENTINO, la constituye el hecho de que viejos fumadores los hayan adoptado como predilectos.

Tenemos una existencia de preciosas pinturas sobre seda reproducciones de los principales episodios y hombres ilustres de la Ind. Argentina. Canjeamos cada una de estas sedas por 150 marquillas vacías de los cigarrillos EXITO ARGENTINO de 20 ó 30 centavos con una parte de la estampilla fiscal adherida, hasta el día 1.º de Octubre próximo, y agotada que sea antes dicha existencia, entregaremos un obsequio equivalente.

COMPAÑÍA ARGENTINA DE TABACOS LIMITADA, BOLÍVAR 763, BUENOS AIRES—SUCURSAL: URQUIZA, 1140, ROSARIO

LOS NEGOCIOS ENCEREALES

Mercados de exportación y de consumo

VIMIENTO DE LA SEMANA

La acentuada declinación de precios en el trigo con que se clausurara el mercado norteamericano en la semana pasada, ha continuado en la actual con mayor intensidad, registrándose días de verdadera depresión, como ocurriera el martes, en que los compradores estuvieron alejados de los negocios, ante las grandes ofertas de trigo nuevo que se hicieron, paralización que revistió mucha importancia durante el día miércolees. El jueves y viernes se notó mejor ambiente.

Por lo visto, los tenedores de trigo de la nueva cosecha están activando su colocación, a fin de aprovechar los altos precios a que se cotiza el cereal, por convenir así a sus intereses. Las ofertas han aumentado mucho, especialmente para entregar en el próximo mes de agosto.

Ante el aumento de vendedores, es lógica la nueva situación creada a aquel mercado, y así vemos que en la semana que termina el descenso ha sido alrededor de 25 centavos oro americano los 27 kilos, lo que representa poco más o menos dos pesos moneda nacional de nuestra moneda los cien kilos, diferencia muy apreciable y que revela el malestar reinante.

Mucho ha contribuído a ello el aumento constante que señalan los embarques de los Estados Unidos, pues para la semana fenecida el 19, anotan 255.236 toneladas incluso harina, contra 219.193 en la precedente y 143.316 hace veintiún días.

El año pasado por igual semana se exportaban 285.056, o sean 19.720 toneladas más que en la actual, diferencia que no es considerable.

Sin duda alguna las exportaciones seguirán aumentado, siempre que no haya tropiezos en el asunto bodegas.

La situación en nuestra plaza no ha sufrido ningún cambio, ya que los negocios para el exterior están suspendidos debido a que las casas no operan por las causas que son bien conocidas. Lo mismo acontece en el mercado a término, aunque se han autorizado negocios al solo efecto de cubrir contratos realizados.

Los embarques de esta semana suman 2.274 toneladas; anterior, 4.133. Desde el 1.o de enero ppdo. hasta la fecha han salido 734.528 toneladas, contra 1.304.249 por igual época del año 1916.

En los mercados del exterior, tanto europeos como americanos, el maíz se cotizó con algunas fluctuaciones, aunque felizmente de escasa importancia; de manera que la situación, en general, puede decirse que es la misma.—

En Chicago durante los días lunes y martes se notó alguna paralización en los negocios, pero más que todo por la influencia que ejerció en éstos el descenso del trigo.

En Liverpool se nota cierta tranquilidad para mercadería disponible y los precios acusan una pequeña baja, habiendo expectativa por conocer las condiciones en que se presenta el maíz argentino nuevo.

Indudablemente que el cambio operado en el tiempo, que se ha tornado a frío y seco, puede influir mucho para que el cereal se presente mejor y permita su inmediato embarque.

Las exportaciones yanquis de la semaña clausurada el día 19 ascendieron a 47.942 toneladas, contra 50.484 en la precedente.

Aquí hemos tenido una plaza muy variable, sobre todo en el Mercado a Término, que se mueve a impulsos de la especulación, lo que fuera causa para que un mismo día y en la misma rueda se anotaran diferencias de 50 centavos con los precios de apertura.

No obstante, hay una baja de 70 centavos con relación a la clausura de la semana anterior.

Las casas exportadoras operaron con poca actividad, quedándose a la espera de que el cereal de nueva cosecha se presente más seco en vista del buen tiempo actual, lo que contribuirá a que el mercado se anime y con ello los embarques. No obstante, hay incertidumbre con respecto al porvenir de la plaza, cuya situación dependerá de la oferta y la demanda; así que nada se puede pronosticar al respecto.

Para la avena los mercados extranjeros cierran con pequeña baja en los precios, sobre todo en Liverpool, en cuya plaza hubo días sin cotización, a pesar de las menores ofertas que se hicieron por parte de los vendedores, y a pesar también de haber disminuído mucho las exportaciones de Norte América.

En efecto, para la semana que expiró el día 19 sólo se registraron 54.800 toneladas, contra 117.000 en la anterior.

Referente a nuestra plaza, diremos que hay completa tranquilidad en las transacciones, en razón de que las casas no operan por falta de órdenes. Estas se dirigen a los Estados Unidos, en donde el cereal se obtiene a precios mucho más bajos que aquí. Sin embargo no se registraron variantes apreciables.

La exportación argentina de esta semana fué nula.

Los mercados del exterior quedan tranquilos y sin variación en los precios de la cebada.

Aquí las transacciones siguen en calmadas y sin mayor interés en el renglón.

Hemos notado una absoluta anarquía en los precios del lino en los mercados extranjeros, pues diariamente hubo cambios y en algunos momentos de regular significación, cerrando flojos y poco activos.

La plaza de Liverpool cotizó en baja, a pesar de la falta de ofertas oficiales de grano. Empero, se vendieron algunos cargamentos parciales procedentes de la India, de donde se exportaron para Europa 10.788 toneladas en la quincena clausurada el día 19.

En nuestra plaza poco o nada se hace, pues las casas exportadoras no tienen fletes y menos aún con destino a los Estados Unidos.

Por esta causa y la menor demanda de grano para semilla, los precios han bajado mucho, estimándose una diferencia de tres pesos moneda nacional los cien kilos. El descenso, por lo tanto, es de consideración, creyéndose que todavía pueda ser mayor si los negocios no recobran alguna animación.

En harina hay negocios corriente para exportación. En cuanto a precios, hay baja de 10 centavos por simpatía al descenso del trigo.

CONSUMO

Al clausurar la reseña de la semana pasada, dijimos que el mercado de trigo quedaba con tendencia a aflojar los precios.

Desgraciadamente así ha sucedido, pues comparando los precios de aquélla con la que hoy termina, nos encontramos con una diferencia de 70 centavos para los trigos superiores y de 80 centavos a un peso moneda nacional para los regulares e inferiores.

Ya desde el lunes se pudo comprobar la inclinación bajista en los molineros, pues no tan sólo las ofertas que hacían eran menores, sino que también algunos industriales se retiraban del mercado bajo la impresión de que con esa actitud provocarían un descenso mayor.

El martes, la situación era algo más difícil, y así diariamente la plaza fué empeorando hasta terminar la semana con el descenso que dejamos expuesto, con el agregado que si él no fué de mayor consideración se debe a que las entradas no aumentaron y, por lo contrario, hubo días que realmente carecían de importancia, por no decir que fueron insignificantes.

Muchas partidas de trigo ofrecidas "a llegar" no encontraron colocación, y precisamente esas ofertas de grano contribuyeron a deprimir más al mercado, pues los compradores, al ver esos ofrecimientos, trataron de presionar la mercadería disponible.

Hasta el lunes por la tarde y aún en la mañana del martes, se hicieron algunos negocios para la plaza del Rosario; pero ya a última hora de este día la situación se tornó difícil con el retiro del mercado de los molineros rosarinos que, como los de aquí, quedan a la expectativa de jiro que pueda tomar el mercado.

Para los trigos inferiores el malestar fué más intenso, en razón de que no hubo compradores y sólo aceptando precios bajos fué posible su colocación. La diferencia es de un peso moneda nacional.

Este cambio tan brusco obedece a que los molineros tropiezan con dificultades para la venta de harinas al consumo interno; a la baja de regular importancia en los precios de los subproductos, cuya salida para el extranjero es nula, así como igualmente para consumo.

Tal como quedan las cosas, no sería de extrañar que el mercado empeorara más.

En esta semana entraron 52.317 bolsas; precedente, 109.831.

La plaza para el maíz amarillo se presentó en forma irregular, pues así como hubo días de firmeza y con negocios relativamente fáciles, aun para los maíces húmedos, en cambio hubo otros de dificultad extrema para la venta y con precios en descenso. Como una comprobación de lo expuesto, agregaremos que mientras el martes se pagó 11.30 pesos por amarillo nuevo bueno, el miércoles alcanzó a 11.50 pesos, y el jueves hasta 11.80 pesos. Con todo, la plaza está mucho más baja que la semana anterior, existiendo para la que fenece una diferencia de 80 centavos los cien kilos.

Estas variantes tan rápidas responden a los cambios operados en el mercado a término, que se mueve a impulsos de la especulación y cuyas inclinaciones las sigue de cerca el consumo, a fin de estar al día de lo que ocurre. Sin embargo, no hay una verdadera orientación.

Los maíces muy húmedos se vendieron bajo de 11 pesos, con los mismos tropiezos de otros días, no obstante haber comprado algo una destilería de alcohol.

Para el maíz viejo — no obstante ser picado, — las ventas fueron corrientes y a precios sostenidos, debido a las compras realizadas por una casa expotadora. También bajó 80 centavos.

El arribo de la semana fué de 54.067 bolsas; anteriormente, 109.831.

El colorado siguió el mismo derrotero del amarillo; pero como la temperatura reinante, fría y seca, favorecerá la mejor presentación del producto, es muy posible que la industria pueda operar con más franqueza, siempre que el cereal esté bien seco y de variedad definida en su tipo.

Con el morocho está sucediendo igual cosa, es decir, que hay interés por el producto viejo para industrializar y también con destino a la alimentación de los caballos de carrera. En cambio, para los maíces nuevos la plaza está floja porque todavía son demasiado frescos.

Hubo momentos en que el mercado de avena estuvo muy flojo, sobre todo para las avenas comunes; pero a partir del día jueves, se notó más movimiento y una pequeña mejoría en los precios, a causa de repunte en el maíz.

Llegaron 37.736 bolsas, contra 39.086 en la semana pasada.

Se operó despacio y con descenso de 20 centavos para las cebadas comunes. En cambio, subsiste el interés para los tipos cervecera, especialmente siendo de grano grueso y bien limpias.

El arribo de esta semana fué de 1.491 bolsas; anterior, 7.933.

Debido a la baja de precios y carencia de operaciones para el exterior, la plaza para lino estuvo y queda mal, pues los industriales no tuvieron mayor interés en comprar viendo que la declinación se intensificaba. Esto fué causa para que las cotizaciones sufrieran un quebranto de 2.80 pesos los cien kilos, con el agravante de haberse dificultado mucho la venta de linos inferiores, también por aumento en los arribos.

Anotamos una entrada de 25.201 bolsas, contra 11.303 en la semana pasada.

Con motivo de las últimas lluvias, parece que nuestros ganaderos se han animado a sembrar, pues los pedidos de semilla de alfalfa han aumentado. Con tal motivo la plaza se afirmó, sobre todo para las semillas de producción nacional, que resultan las de mayor demanda.

Para las importadas también hubo más interés; de manera que el movimiento — puede decirse — fué general.

En vista de esta mejoría, las existencias en poder de los revendedores, se defienden bien, habiendo quienes opinan que los precios actuales subirán más especialmente en el próximo mes de julio por las siembras a efectuarse en agosto.

Las semillas del país escasean mucho.

Entraron 790 bolsas; semana pasada 1.627.

Calma absoluta de negocios en las harinas para el consumo, aun cuando los precios bajaron 10 centavos.

Derivados sin demanda y con precios flojos.

Llegaron: semana actual 8.304 bolsas de harina, 3.230 de afrecho, 200 de afrechillo y 45 de rebacillo.

Unión Cívica Radical

EL GRAN ACTO CIVICO DEL 30

Enorme entusiasmo

La mesa directiva del comité de la capital prosigue con gran entusiasmo los trabajos de organización del gran mitín popular que se ha resuelto realizar el sábado 30, por la noche, con objeto de protestar contra la actitud de ambas cámaras legislativas, de negar el acuerdo solicitado por el poder ejecutivo, para los miembros de la comisión municipal, y desaprobar la intervención en Buenos Aires.

En el transcurso de la presente semana el comité de la capital, dará a conocer el sitio y hora en que se realizarán las conferencias de concentración, así como las listas de oradores.

El itinerario definitivo y demás pormenores del gran acto popular, se harán conocer, asimismo, con anticipación.

CIRCUNSCRIPCION 1.ª

Vélez Sársfield

Este comité ha organizado para el domingo 24 del corriente, a las 4 p. m., dos conferencias: una en Rivadavia esquina Esperanza y otra en Avenida Sáenz y Esquiú.

CIRCUNSCRIPCION 6.ª

San Carlos Sud

Este comité realizará el lunes 25, a las 8.30 p. m., una conferencia política en la esquina de las calles Independencia y Avenida La Plata, donde hablarán el diputado nacional doctor Tomás De Veyga, los doctores Juan José Frugoni, Santiago A. Bellingeri y el ingeniero Armando Parodi.

—Para el viernes 29, a las 8.30, se anuncia también en Rivadavia y Castro Barros otras conferencias, acordadas con la sección séptima.

CIRCUNSCRIPCION 17

Palermo

Se invita a los correligionarios de esta sección a las conferencias que tendrán lugar mañana, a las 4 de la tarde, con objeto de protestar contra el congreso de la nación por los rechazos de los decretos del poder ejecutivo sobre intervención a la provincia de Buenos Aires y comisión municipal.

Puntos de reunión: Avenida Bullrich y Santa Fe; oradores: doctor J. E. Fitz Simón y señor José Sommariva, Giribone y Jorge Newbery; doctor Italo D. Nápoli y señor Gregorio García.

COMITE UNIVERSITARIO RADICAL

Sección Ciencias Médicas

Quedan invitados los adherentes a este comité a la asamblea general que se llevará a cabo hoy, en el local del comité de la capital, Suipacha 156, a las 9 p. m., para considerar sus estatutos.

Se hace saber a la vez, a los estudiantes radicales de medicina que no se hubieran adherido al comité, que el padrón se cerrará el día 27 del mes en curso.

CLUB MAIPU

Se cita a los afiliados de este subcomité a la reunión extraordinaria de mañana, a las 2 p. m., en el local Monroe 4250, para tratar sobre el homenaje al doctor Alem el 1.º de julio y la manifestación a efectuarse el 30 del corriente.

DE LA PLATA

EL PROCESO RAMAZZO

La cámara tercera ha resuelto no hacer lugar al pedido de nuevo fallo solicitado por el señor Rafael de Diego en el juicio que le sigue a Carlos Ramazzo por homicidio a su hermano Alberto.

La cámara se funda, para dictar esta resolución, en que habiéndose dictado sentencia definitiva en estos autos, la que fué notificada como consta en fojas 607, no se interpuso ningún recurso y pasó esta sentencia en autoridad de cosa juzgada.

PUERTO DE LA PLATA

Salieron de este puerto los siguientes vapores: ingleses Highland Glen y Prost Pit con pasajeros y carne congelada; francés Espagne con frutos del país para Francia y noruego Wagama para Buenos Aires con resto de carga.

LA CARCEL DE MENORES

La cárcel de menores que se encuentra instalada en Los Hornos va a ser clausurada en breve, debido a las malas condiciones de higiene y conservación en que se encuentra.

Los menores no encauzados van a ser recluídos en una casa que se está habilitando en la calle 6, 57 y 58 y los procesados se llevarán provisoriamente a la penitenciaría de la calle 1.

LAS FERIAS FRANCAS

Siguen funcionando con toda regularidad las ferias francas, a las que asiste gran cantidad de gente.

Ayer se vendió pan casero a 0.30 el kilo. El domingo se van a vender 800 kilos de pan que cuesta ahora 38 centavos a 32 centavos y 800 litros de leche a 11 centavos el litro.

PARTIDA DE RESERVISTAS

A bordo del transatlántico Indiana partirán para Italia, el lunes próximo una gran cantidad de reservistas platenses y de la provincia.

CIRCULO DE PERIODISTAS

En el local social de esta institución se llevará a cabo el 1.o del mes próximo la asamblea ordinaria de socios para escuchar la lectura de la memoria y balance anual. Se elegirán también un presidente, un tesorero y tres vocales en reemplazo de los señores Pedro A. Cavello, Abel A. Barrilla, Aníbal González Ocampos, Pedro Caffré y Carlos Secchi, que terminan su mandato.

Folletín de LA EPOCA (4)

ALEJANDRO E. BUNGE

Población total de la Argentina

Razón de su crecimiento

(Conferencia pronunciada en el Museo Social Argentino)

En los años 1817 y 1818 el gobierno de los Estados Unidos envió la fragata "Congreso" a efectuar un viaje a Sud América con el objeto de darse cuenta del estado de estos países. La relación fué publicada en 1819 por H. M. Branckenridge, secretario de la misión, el cual, entre los documentos que obtuvo, publicó una estimación del número de habitantes, por provincias.

El cuadro, respecto al cual el autor hace notar que faltan las provincias de Corrientes y distrito de Santa Fe (que entonces formaba parte de Buenos Aires) es el siguiente:

ESTIMACION DEL NUMERO DE HABITANTES DE LAS PROVINCIAS UNIDAS REPRESENTADAS EN EL CONGRESO.

Provincias	Excluyendo los indios	
Buenos Aires	De 105.000	a 120.000
Santa Fe (15.000?)	?	?
Entre Ríos (20.000?)	?	?
Corrientes (30.000?)	?	?
Córdoba	75.000 "	75.000
San Luis	16.000 "	16.000
Santiago	45.000 "	60.000
Mendoza	38.000 "	38.000
San Juan	34.000 "	34.000
Rioja	20.000 "	20.000
Catamarca	36.000 "	40.000
Tucumán	45.000 "	45.000
Salta	50.000 "	50.000
Jujuy	25.000 "	25.000
Total	489.000	523.000

La Banda Oriental y el Entre Ríos tenían una población estimada en 50.000.

Como en el cálculo no están incluídos los habitantes de Santa Fe, Entre Ríos y Corrientes, suponiendo que éstos fueran 65.000 resulta que el total de la población de los actuales territorios argentinos hacia 1818 era de 554.000 a 588.000, excluyendo los indios de Buenos Aires, Córdoba y Tucumán que se calculaban en 175.000.

Todas esas cifras, con excepción de las que corresponden a la provincia de Buenos Aires, nos parecen algo fuertes.

El Dr. La Fuente, teniendo en cuenta los datos de natalidad y mortalidad ha calculado que la población argentina en 1819 debía ser de 527.000 habitantes, cifra que nos parece más aproximada a la verdad que la de Branckenridge.

En 1822 el director del Registro Estadístico de Buenos Aires, Dr. Vicente López, calculó la población de la ciudad en [illegible] y la de la campaña en 74.600 o sea un total de 143.396, resultando que se había duplicado desde 1797 o sea en 25 años.

Sir Woodbine Parish en su obra "Buenos Aires y las Provincias del Río de la Plata" estimaba la población del país hacia los años 1836-37, en las siguientes cifras:

PROVINCIAS	HABITANTES	
Buenos Aires	De 180.000	a 200.000
Santa Fe	15.000 "	20.000
Entre Ríos	30.000 "	30.000
Corrientes	35.000 "	40.000
Córdoba	80.000 "	85.000
San Luis	20.000 "	25.000
Santiago	45.000 "	50.000
Mendoza	35.000 "	40.000
San Juan	22.000 "	25.000
Rioja	18.000 "	20.000
Catamarca	30.000 "	25.000
Tucumán	40.000 "	45.000
Salta y Jujuy	50.000 "	60.000
Total	600.000	675.000

Practicado en ocho provincias el censo de 1857, pudieron obtenerse las primeras cifras con base seria que es dado presentir.

Martín de Moussy calculó con arreglo a ese censo la población probable de las provincias en 1860, dando el siguiente resultado:

PROVINCIAS	HABITANTES: CENSO DE 1857	CALCULADO en 1860
Buenos Aires	?	330.000
Santa Fe	41.261	43.000
Entre Ríos	79.282	82.000
Corrientes	85.447	86.000
Córdoba	137.079	140.000
San Luis	37.602	38.000
Santiago	77.575	80.000
Mendoza	47.478	49.000
San Juan	?	50.000
La Rioja	?	34.000
Catamarca	?	60.000
Tucumán	84.044	85.000
Salta	?	70.000
Jujuy	?	33.000
Total	—	1.180.000
Indios del Sud, 10.000		
Indios del Nte. 20.000	—	30.000
Total general		1.210.000

Hasta aquí la comisión del segundo censo nacional.

Resumiendo los datos expuestos, tendríamos las siguientes cifras totales de la pobación de hecho: (1)

AÑO	AUTORIDAD	POBLACION
1797	Azara y M. de Maussy	310.628
1818	H. M. Branckendrige (1) de	554.000 a 588.000
1837	Dr. Woodbine Parish de	600.000 " 675.000
1860	Martín de Maussy	1.180.000
1869	1er. censo nacional	1.737.076
1895	2.o censo nacional	3.954.911
1914	3er. censo nacional	7.885.237

Apartándome, en esto, de la comisión del segundo censo al establecer el resumen, y por las razones ya expuestas, excluyo, en todos los censos, la población indígena. He preferido, además, para el año 1818, el cálculo auténtico del señor H. M. Branckenridge, al realizado por el señor de la Fuente posteriormente, porque se trata de un resumne histórico; y en este caso los cálculos nacionales realizado posteriormente, desvirtúan su carácter.

Crecimiento de la población—

En los 19 años transcurridos entre los dos últimos censos, el aumento de la población alcanzó a 3.930.326, cifra que sobre la población de 1895 representa un aumento de 99.37 o|o, lo que significa que se ha duplicado.

La razón de crecimiento se calcula de acuerdo con una fórmula clásica de interés compuesto, con la que obtenemos para el período transcurrido entre los dos últimos censo la razón de 3.7 o|o anual.

Como este resultado no coincide con el que obtiene la comisión del tercer censo y que es de 3.2 o|o, resulta inevitable aclarar el punto antes de pasar a exponer el significado y utilidad de tal razón.

Leeré, con tal objeto, los principales párrafos que la comisión dedica a explicar el origen de esa cifra, y la importancia y utilidad que le atribuye.

Dice:

"Esta es (8.094.084) la población que teóricamente debía tener, probablemente, la República, el día 1.o de Junio de 1914.

Pero como esta obra verá la luz cuando ésta conmemore el primer centenario de su independencia política, es decir, el 9 de Julio de 1916, considero oportuno calcular cuál podrá ser en ese día la población total del país.

Para conocerla, es forzoso apelar a una conjetura, suponer que la razón o ley de crecimiento de 3.2 o|o anual, que establece este censo, se ha mantenido inalterable desde el 1.o de Junio de 1914 hasta el 9 de Julio de 1916. El hecho no es rigurosamente exacto porque, debido a la conflagración europea, se ha producido cierta perturbación en el fenómeno migratorio: de una parte, han llegado menos inmigrantes y de otra, han salido muchos radicados en la Argentina, para sus países para cumplir sus deberes militares. Pero a fin de poder llegar a una cifra aproximada, daré por no producido este hecho, y consideraré constante la ley demográfica. Efectuando los cálculos correspondientes, obtengo 8.975.518, o en números redondos, 9.000.000 de habitantes, como guarismo probable de la población que tendrá la República al cumplirse el primer siglo de la Independencia, incluyendo en ésta cifra los 50.000 argentinos que residían en el extranjero, los 118.554 habitantes y los 20.000 indios que escaparon al empadronamiento".

Posteriormente continúa la comisión insistiendo en los 9.000.000, y en teder sus cálculos relativos sigue, aún utilizando esa cifra, a pesar de que la real y conocida, de 1916, es de un millón menos; no nos explicamos la causa de esa adopción de los 9.000.000.

Más adelante dice:

"Pero volviendo al crecimiento que arrojó la población individualmente empadronada por este censo, y deteniéndome a analizar los factores que lo determinaron, creo conveniente agregar todavía algunas consideraciones.

"Para apreciar en toda su importancia este crecimiento, es necesario tener en cuenta que, según lo recordó el General Mitre en uno de sus notables estudios históricos, el célebre matemático "Euler demostró que en un país donde las defunciones y los nacimientos estén en relación de 10 a 20, o sea de dos que nazcan por cada uno que muera, su población se duplicará en 25 años". "Sólo se conoce el ejemplo de un país cuya población se haya ido duplicando cada 25 o cada 30 años: — agregaba el General Mitre — y, ésto, interviniendo como factor la inmigración: son los Estados Unidos de América, donde, según sus estadísticas, la progresión media es de 34 o|o cada década".

"La República Argentina se acerca bastante a esta ley del crecimiento humano, agregaba el eminente estadista, oscilando su movimiento progresivo decenal entre 30 y 33 o|o, según se ha observado desde la época de su Revolución hasta el presente, lo que representa la duplicación de sus habitantes en períodos de 31 y de 35 años más o menos, interviniendo el comercio como agente y la inmigración extranjera como factor.

"Véase, pues, por este antecedente, que la ley de crecimiento que resulta de este censo, es muy superior a la proclamada por el ilustre historiador y por la autoridad científica en que él se apoyó.

(Continuará)

(1) Completando su cálculo con la cifra de 65.000 que para Santa Fe, Entre Ríos y Corrientes, indica la dirección del 2.o censo al comentar los cálculos de Branckenridge (pág. XV).

ARTE Y TEATRO

GACETILLA

EN EL COLON

Por última vez se hizo anoche la "Rondine", ante una sala repleta que prodigó aplausos especialmente a la señorita Dalla Rizza, extraordinaria protagonista de la obra de Puccini.

Como novedad en el reparto aparecían la señora Giacomucci, en el rol de Lissette; del tenor Crotz, en el de Pruiner, y la señorita Bianca Moreno, una de las amigas de Magda.

Ya hemos dichos que el tenor Crotz tiene un brillante porvenir, pues su voz de un timbre agradable, es extensa y musical, pero no debe olvidar este joven artista, que le hace falta mucho estudio, tanto vocal como escénico. A la señora Giacomucci podríamos decirle lo mismo, agregando que es lástima que ponga tan poca vida y tan poca gracia en los papeles que desempeña sobre todo si son como el de Lissette que lo requieren en grado sumo. Bien en su breve actuación, la señorita Bianca Morenó.

Esta noche se repetirá "Mignon"; mañana, por la tarde "Tosca" y por la noche "Elixir d'Amore"; en la semana entrante se hará en la matinée del miércoles "Elixir" y el jueves se estrenará para el turno par "Siberia" de Giordano.

"HUEMAC", DE DE ROGATIS, EN ROMA

Los diarios de la capital romana han llegado trayendo las críticas de la obra de nuestro compatriota.

En casi todos se reconoce en De Rogatis un músico de buena técnica e inspiración sólida, si bien atacan al libreto, al que, por otra parte, parece que no han comprendido.

"Il Messagero", diario de mayor circulación en Roma, es el que más insiste sobre las buenas cualidades del autor de "Huemac", al que espera ver dedicado a componer un libreto menos "mejicano".

Todos los diarios están también contestes en protestar porque se estrenan los jóvenes maestros argentinos y se deja de lado a los italianos. Esto prueba las dificultades enormes que tiene que vencer la empresa para dar a conocer a los autores argentinos en Europa y la situación ventajosa en que se encuentran ellos en relación a su colegas italianos.

ODEON

La compañía de opereta española que dirige el maestro Ventura y que realiza una breve serie de funciones en este teatro, ofrecerá esta noche la quinta representación de "La embajadora", opereta de Giménez que ha sido bien recibida por el público y en la cual realizan una discreta labor los principales elementos.

TEMPORADA DRAMATICA

Esta tarde arribará a nuestro puerto el "Infanta Isabel de Borbón", a bordo del cual viene la compañía dramática española procedente del Lara de Madrid, que dirige el distinguido primer actor don Emilio Thuillier, que tiene tantas simpatías en nuestro público.

Figura como primera actriz la señora María Palau, artista joven que en su breve actuación en el teatro cómico del género grande, ha demostrado excepcionales condiciones que le han colocado rápidamente en el nivel de las primeras actrices españolas. Como se ha venido anunciando, la compañía debutará en el Odeón el miércoles próximo.

Se ha resuelto modificar la distribución de obras, habiéndose elegido para el debut la última producción del fecundo y distinguido comediógrafo don Jacinto Benavente, "El mal que nos hacen", estrenada en la temporada madrileña por la compañía que dirige Margarita Xirgu. A ésta seguirá en el cartel "Marianela", la popular novela de Pérez Galdós, llevada a la escena por los hermanos Quintero.

Hay verdadero interés por conocer "El mal que nos hacen", obra que ha merecido juicios contradictorios de los principales críticos madrileños a raíz de su estreno, pues mientras unos la han ensalzado como producción superior, otros le han encontrado fallas profundas en su estructura escénica.

Se iniciará, pues, la temporada dramática del Odeón con un acontecimiento que permitirá valorar una vez más el multiforme talento dramático del vigoroso sostenedor del teatro español contemporáneo, a través de su última obra, cuya discusión en España en la forma anotada nos explicamos de antemano como una consecuencia lógica de ciertas campañas contra Benavente a raíz de sus ideas germanófilas.

LLEGADA DE FELIPE SASSONE

A bordo del Infanta Isabel que entra a puerto en instantes de ponerse en circulación esta edición, llega nuevamente a Buenos Aires el escritor y autor teatral peruano Felipe Sassone.

A recibirlo ha concurrido un grupo numeroso de amigos, deseosos de darle la bienvenida.

Sassone estrenará en Buenos Aires algunas de sus últimas producciones.

CHARLES CHAPLIN

Las informaciones telegráficas adelantan la noticia de que Charles Chaplin, el popular e impagable Carlitos, el rey de las películas como pudiera llamársele ha firmado contrato con una empresa americana para su trabajo en el año próximo.

Parece que se ha ofrecido al regocijante actor una suma superior a un millón de dóllares: bonita suma con la cual se demuestra que, a pesar de la crisis universal, hay afortunados seres que pueden todavía hacer "la América".

COMEDIA

En sección de las 9 se retoma del repertorio viejo la pochade "Susto tras susto", uno de los buenos éxitos de risas del popular Juárez, en su rol de "El portero".

Es una necesidad...

y no una exigencia de la moda el atender el cuidado de su vista, pues el descuido o abandono le será perjudicial.

A GARBARINO — OPTICO TECNICO

288 - ESMERALDA - 288

Toda compra que haga en esta casa será con provecho, devolviéndose el importe de todo trabajo que no fuera satisfactorio. — Precios económicos y comodidad para hacer examinar la vista con toda prolijidad y sin pérdida de tiempo.

ANTEOJOS y LENTES enchapados, desde . . . . . . $ 8.- m/n

En tercera se repite "la señora condesa", recientemente estrenada, y en última "La venganza de la Petra", de Arniches.

AVENIDA

Fué estrenada anoche la zarzuela "El asombro de Damasco", original de los festivos autores Paso y Abati música del reputado maestro Luna.

Basada en un cuento de "Las mil y una noche" se presta para una presentación escénica suntuosa, que en este caso ha sido escrupulosamente cuidada por la empresa del Avenida poniéndola en escena con vestuario lujoso y hermoso decorado, que ha dado la sensación exacta del ambiente regio de leyenda en que se desarrolla la obra.

La interpretación ha sido buena en general revelando todos los artistas proligidad en los ensayos, circunstancia que ha contribuído eficazmente para que el público se impresionara favorablemente aplaudiendo los principales pasajes y haciendo levantar varias veces el telón al final de los dos actos.

El primer acto, donde especialmente se ha esmerado el maestro Luna tiene números musicales de verdadera inspiración, mereciendo señalarse especialmente, por el colorido e intensidad que le trasmiten con su buena escuela de canto del dúo entre la señora Rovira y el barítono Montoya.

Los números de baile igualmente bien presentados armonizando con la orquesta el cuerpo de danzantes entre las cuales se destaca y se hace aplaudir, como siempre, La Circasiana.

En el segundo acto suple la falta de música la comicidad de buen gusto de que han hecho derroche los libretistas, maestros en el chiste, que saben manejar con especial acierto y que da a la obra una frescura agradable y comunicativa que predispone al aplauso.

Llamó la atención muy especialmente el hermoso decorado del segundo acto, obra del reputado escenógrafo Lancellotti, que ha sabido encontrar excelentes efectos.

Merecen especialmente un aplauso el maestro Palacios que puso en juego la orquesta con especial acierto, dando realce a los números musicales y la dirección escénica que ha sabido presentar la obra con absoluta propiedad.

"El asombro de Damasco", que hoy se repite en sección doble de las 10 está llamado a sostenerse en el cartel.

GALERIA TEATRAL DE "LA EPOCA"

Artistas inglesas: Miss Dorothy Hanson

BUENOS AIRES

Se estrenó anoche por la compañía Muiño-Alippi, la revista de [illegible] Irarte e Ivo Pelay "Almanaque porteño ilustrado".

La labor de los aplaudidos revisteros así como lo sugest[illegible] de haber sido anunciada la obra con la frase de: "revista [illegible] que hace como si tuviera sátira" llevó al coliseo de la calle Cangallo un público ávido de regocijarse con alusiones de actualidad.

Fueron defraudadas esas [illegible] esperanzas.

Los autores habrán tenido idea de hacer una obra de actualidad como lo indica el título y lo confirma el anuncio preliminar que aún figura en el foyer y que nos hemos referido, aún cuando en los programas ya no aparece.

Pero francamente ha habido allí una vacilación que debe a medias el propósito inicial en desmedro de la obra estrenada.

Hay en ella esceso de personajes y coreografía con lo cual, posiblemente se han suplido escenas oportunas que dieran a la producción el carácter que su título indica.

Fuera de ciertas alusiones políticas, [illegible] sin ningún esbozo y ya manoseadas hasta el cansancio por [illegible] propagandas diarias no hay allí más que movimiento escénico y figuras que más interesan por su presentación algo novedosa que por lo que dicen.

Francamente no han estado felices esta vez Irarte y Pelay al dilatar hasta el cansancio ese desfile caprichoso de escenas diversas, muchas de ellas ingenuas y pocas, muy pocas, de un relativo mérito artístico que no es en sí suficiente para consti[illegible] la producción a la altura de las anteriores de los mismos autores, que en la actual temporada se hicieron aplaudir y triunfaron con una bella adaptación de la "Amalia" de Mármol en el mismo escenario del Buenos Aires.

Y si la obra se escucha sin mayor cansancio es debido a los buenos números musicales que [illegible] compuesto los maestros Castro Calatayud y de Bassi, a los cuales aplaudimos sin reservas.

Merece igualmente nuestra aprobación la empresa del Buenos Aires que ha presentado la obra con lujo de detalles haciendo un esfuerzo que habla elocuentemente de su afán de ofrecer a su público habitual espectáculos dignos de la protección que éste le dispensa.

Los artistas discretos

Hoy se repite en vermouth y última de la noche.

Completan el programa en segunda el sainete de Peralta "El conflicto de la esquina" y en tercera "S. E. Don Agenor Saladillo".

SAN MARTIN

Recordamos que esta noche y con motivo de las 40 representaciones consecutivas de la aplaudida comedia "El caballo de Bastos", se realiza una función en honor de su autor, don José Antonio Saldías.

Pueden estar satisfechos tanto el autor como los intérpretes del éxito obtenido en el teatro de la calle Esmeralda por la afortunada comedia, que se ha sostenido valientemente en el cartel, justificando nuestra opinión sobre su estreno por la compañía Rossi-Ballerini.

La prueba más elocuente de que el público ha sabido valorar la labor interpretativa de los principales actores y muy especialmente de Blanca Podestá, que ha dado singular relieve al simpático personaje de Alico en una verdadera creación, han sido los aplausos sostenidos y los llenos continuados.

Esta noche seguramente ha de exteriorizarse una vez más la simpatía de que goza el autor y los intérpretes.

Para la sección vermouth se retoma del repertorio viejo el drama de Carlos M. Pacheco "La vida inútil".

El lunes se pondrá en escena nuevamente la afortunada comedia de Saldías y Casariego "El distinguido ciudadano".

NACIONAL

Se estrenó anoche en sección de las 10 la pieza cómica de Sargenti "El collar de Esperanza", de la cual nos ocuparemos en nuestra edición de mañana, domingo. Hoy se repite en vermouth y tercera de la noche.

Completan el programa en segunda "Los inmortales". En última se retoma del repertorio ya hecho el hermoso sainete de Pacheco "Los disfrazados".

Se activan los ensayos del sainete "Los ciegos de San Martín", original de Enrique Maroni y Eugenio Gudiño, música del maestro Scolati Almeyda y de la revista "La hora mundial" que serán los próximos estrenos.

ARGENTINO

A su décima quinta representación alcanza esta noche la comedia de Roldán "Mister Franck", producción a la cual ha dado ciertos caracteres especiales como para sostenerla en el cartel la interpretación que de ella hacen los principales elementos de la compañía y muy especialmente el actor Parravicini, que en su creación jocoseria del personaje central, encuentra, como siempre, un venero inagotable de situaciones que renueva noche a noche con éxito infalible.

Mañana irá también en matinée.

VICTORIA

Esta noche se dará la última representación de la hermosa obra de los hermanos Quintero "Malvaloca", que se ha sostenido valientemente en el cartel durante toda la semana.

Innecesario resulta repetir que los intérpretes principales han realizado una labor digna de la franca acogida que les ha prestado el público y muy especialmente la primera actriz señora Josefina Díaz, que ha conquistado su mejor éxito interpretativo de la temporada. Mañana domingo, en función de noche, se estrenará "Los fantoches", traducción de la comedia de Wolff "Las merionettes", hecha por Xavier Santero. En sección vermouth se pondrá en escena la regocijante comedia "González y González".

VARIEDADES

El lunes debutará en el teatro de Mayo, la tonadillera Manolita Rosales que ha trabajado con aplausos en diversos escenarios de la capital.

—En el Majestic se ha incorporado a la compañía Montero-Fernández la aplaudida tiple Josefina Fornas que actuó últimamente en el Victoria y Avenida.

EL FILM "VIVIANA"

Con un lleno completo estrenóse anoche, en el Cinematógrafo Callao, este interesante film argentino en 24 partes, del que es protagonista la celebrada primera actriz del teatro Nuevo, señora Camila Quiroga.

El éxito alcanzado no pudo ser más lisonjero. Al finalizar la exhibición, la numerosa concurrencia premió con una prolongada ovación el esfuerzo realizado por la "Platense Film" con esta hermosa producción nacional.

Hoy se repite en el mismo cine Callao, donde las exhibiciones de "Viviana" se continuarán hasta el martes próximo.

DE LA PLATA

Olimpo—

Un nuevo éxito obtuvo anoche la obra "El caballo de Bastos".

Hoy habrán dos secciones vermouth y función a la noche. En las secciones vermouth se representarán "Uno, dos y tres" y "La derrota de Aníbal".

A la noche subirá a escena nuevamente "El caballo de Bastos".

Avenida—

Muy aplaudidos fueron anoche los artistas que componen la compañía que dirige José Brieba.

En la matinée de hoy va "Los vividores" y a la noche "El arlequín" y "La condesa X".

Parí—

Muy concurrida se vió ayer esta sala.

Para hoy se anuncia la notable película "El nuevo año" y también debutará el ventrílocuo sr. Guillermi.

Ideal—

Un éxito completo ha de obtener esta noche el debut del dúo cómico "Los Peñas".

Estos artistas cuentan con la simpatía del público platense, pues ya vinieron a La Plata en otras ocasiones, actuando en los teatros San Martín e Ideal.

CONCIERTOS

ROQUE CITRO

En el salón La Argentina, Rodríguez Peña 361, tuvo lugar anoche el anunciado concierto de violín por el concertista Roque Citro.

Ante una sala regularmente concurrida, el ilustre concertista ejecutó con acierto el concierto op 64 en mi menor, de Mendelssohn, cuyos cuatro tiempos fueron aplaudidos.

A continuación, demostró sus apreciables cualidades con extensivas y de expresión con la fantasía de Wieniawski sobre el "Fausto" de Gounod; la audición se clausuró con el concierto op. 31 en re menor de Vieux temps, en el que hubiéramos deseado, por su parte, un mayor ajuste con el espíritu de la obra.

El señor Alberto Castellano mereció en todo momento, por su buena labor de acompañante, la aprobación del auditorio.

INFORMACIÓN GENERAL

CONMEMORACION DE LA RECONQUISTA

El presidente de la comisión de homenaje y monumento a los héroes de 1806, doctor Augusto Ibarra Pederneira, ha comunicado por nota al presidente de la república, ministros de guerra y marina e intendente municipal de la capital, las designaciones recaídas en ellos para los cargos de presidente y miembros honorarios de la asociación creada con los expresados fines.

La comisión se reunirá en breve para designar sus nuevas autoridades y dar comienzo a los trabajos tendientes a la digna rememoración de la reconquista de Buenos Aires en su 109 aniversario.

ATENEO HISPANO-AMERICANO

Ante numerosa concurrencia el señor Falco Testena dió anoche su anunciada conferencia sobre Leopardi, el poeta italiano, en los salones de actos de este ateneo.

El conferencista fué presentado por el señor Ernesto Nelson.

EN EL COLEGIO PIO IX

Festejando el 400. aniversario de su fundación y con motivo de las bodas sacerdotales de su director el presbítero Esteban Pagliere, mañana a las 2 de la tarde, tendrá lugar en el local del colegio, San Carlos 4050, un torneo gimnástico, por los exploradores del mismo.

ASOCIACION MEDICA ARGENTINA

Esta asociación celebrará el próximo martes, a las 9 p. m., en su local, calle Lavalle 638, una asamblea en que se tratará la siguiente orden del día: Concesión de la municipalidad de la capital del terreno para la edificación del local social.

"LA REFORMA TRIBUTARIA"

Las conferencias de mañana

"La Reforma Tributaria" realizará mañana, a las 4 de la tarde, dos conferencias públicas de propaganda en los siguients puntos de esta capital.

La primera en el Parque Patricios, Caseros y 24 de Noviembre, donde disertarán los señores Juan B. Bellagamba, Tomás Galli y Vicente Porro.

La segunda, en la intersección de las calles Defensa y Brasil, donde hablarán los señores Divico A. Furkon, Francisco Canal y doctor Andrés Máspero Castro.

Se han elegido los siguientes temas para desarrollar en las conferencias citadas: "Los impuestos al capital y el impuesto único". "Las emisiones fiduciarias y sus inconvenientes. "Causa del encarecimiento de las subsistencias". "El impuesto único sobre la tierra provoca su mejor utilización", y "Las finanzas del Estado y el actual sistema impositivo".

HOMENAJE A ALMAFUERTE

El homenaje que el Círculo Intelectual de la Juventud, conjuntamente con la Confederacin Nacional de Estudiantes, realizará a la memoria del poeta nacional Pedro B. Palacios (Almafuerte), ha obtenido un éxito lisonjero, plenamente justificado por la labor desplegada por las autoridades de ambas instituciones.

El concurso quedó clausurado el 15 del corriente, y el jurado que ha de adjudicar los premios, ha sido constituído definitivamente en la forma siguiente: doctores Gustavo Caraballo y Eduardo H. Duffau, señores Alvaro Melián Lafinur, Emilio Alonso Criado y José Suardi.

Los miembros de este jurado se pronunciarán por separado sobre los trabajos recibidos y en una reunión que celebrarán oportunamente decidiran sobre la adjudicación de los premios.

Los delegados del Liceo Nacional de Señoritas, de los colegios nacionales Nicolás Avellaneda y Juan Martín de Pueyrredón, y del instituto Luis Pastor, reunidos a iniciativa del Círculo, ultiman los preparativos del festival que se llevará a cabo con motivo de la distribución de premios, el 10 del mes entrante a la tarde, en el Splendid Teatre, Santa Fe 1850.

En este festival prestarán su concurso artistas de valía, y los señores doctor Gustavo Caraballo y Manuel María Oliver, como así también las alumnas del Liceo, interpretando una comedia adecuada al acto.

La comisión directiva, atenta a la gentileza con que las autoridades del Liceo han procedido para la idea de tributar un homenaje a la memoria del poeta Almafuerte resolvió nombrar al rector señor Leopoldo Herrera y vicerectora señorita Berta Wernicke, miembros de la comisión asesora, e incorporar a la señorita Iris Elda Pauri a la mesa directiva.

Los delegados de estos establecimientos se reunirán mañana, a las 9.30 con objeto de tratar sobre la forma en que se llevará a cabo el festival.

MAGISTERIO DEL DISTRITO ESCOLAR 11

Los maestros del distrito escolar 11 de la capital, señores D. Fernández, S. Ferreiro, Juan J. López, P. Rosada y O. Corte, nos solicitan en una nota que hagamos pública su disconformidad con el homenaje que se proyectaba organizar en honor de las autoridades que formaban hasta hace poco el consejo escolar del mencionado distrito.

Además se hace constar el aplauso que merecen las nuevas autoridades del consejo de referencia, tanto como el elevado concepto en que las tiene el magisterio de aquel distrito.

LIGA COMUNAL PRO IMPUESO UNICO

Esta institución ha organizado para esta noche a las 8.30 p. m., dos reuniones públicas de propaganda, las que se realizarán en la esquina de las calles:

Corrientes y Laprida, donde hablarán los señores Gregorio García, A. Gutierrez Diez, Francisco Cortesano y Pedro Etcheverry.

—Corrientes y Medrano, donde hablarán los señores Alberto J. Grassi, J. Navarro González Antonio Zamora, Manuel Cazalla y Dante Depietris.

Los oradores tratarán los temas siguientes: "La justicia del impuesto único". "Las iniquidades del fisco". "Los derechos aduaneros y la carestía". "Trusts e intermediarios". "La desocupación y el problema de la tierra". "La acción municipal del servicio público" y "Problemas edilicios".

Mañana domingo se realizarán conferencias por la tarde y por la noche.

INSTITUCION COOPERATIVA SOCIAL "BUENOS AIRES"

Hoy sábado tendrá lugar la reunión de la comisión directiva de esta institución de beneficencia y cultura, con el fin de elegir la nueva comisión directiva.

CAMPEONATO SUDAMERICANO DE PATINES

Triunfo del delegado argentino

Disputóse ayer tarde en la plaza Capurro de la vecina república del Uruguay el campeonato anual sudamericano de patines, en el que se clasificó vencedor el delegado argentino José de Ninno.

Desde la primera hora de la tarde una concurrencia numerosísima llenaba las tribunas de la pista deseosa de asistir a una lucha en que el vencedor había de antemano acordado a sus competidores una ventaja de cincuenta vueltas sobre las cien en que consistía la carrera.

Tomaban parte en ésta los corredores Julio Licarni (uruguayo), Julio Chelina (chileno) y José Ninno (argentino).

Iniciada la prueba a las dos de la tarde empleóse una hora en el desarrollo de la misma hasta su finalización. El premio acordado al ganador consistía en una copa de plata y la suma de 400 pesos oro, siendo esta última destinada por el ganador en dos partidas de doscientos pesos oro a obras benéficas en su país natal y en el uruguay.

El señor Carlos Spinoza, comerciante de esta ciudad, adhiriéndose al triunfo del campeón argentino de Ninno ha obsequiado a éste una medalla de oro.

NOTAS POLICIALES

ACCIDENTE DE TRAFICO

Niño atropellado por un auto

En el pueblo de Lanús ha sido detenido, según comunicaciones recibidas de la policía de la provincia, el conductor del automóvil de alquiler 3271, que anoche, en la calle Juncal, entre las de Paraná y Uruguay, atropelló al menor Ernesto Vázquez.

A consecuencia del accidente, el expresado menor, que se domicilia en la calle San Carlos 2391, del pueblo antes referido, sufrió la fractura de la pierna izquierda a la altura del muslo.

El chauffeur Alejandro Frigueiro, cuando fué detenido, conducía en el vehículo al menor Vázquez.

El menor se asiste en su domicilio.

RIÑA EN LA VIA PUBLICA

En la esquina de Paseo de Julio y Córdoba se trabaron esta mañana en pelea los sujetos Juan O'Keipe y Percy Poyden, infiriéndose una serie recíproca de golpes de puño, a consecuencia de lo cual el primero de ellos resultó levemente lesionado en la nariz.

El heridor se encuentra detenido en la comisaría 1a., que intervino en el hecho.

ROBOS Y HURTOS

En la comisaría 37 denunció hoy Serafín Baudin, domiciliado en Ladines 2896, que anoche autores desconocidos le hurtaron ropas y alhajas que avalúan en 200 pesos.

—Sixto Franco, que vive en la calle Lavalle 673, ha denunciado en la sección 1a., que el sujeto Marcelino Leito, a quien albergaba en su pieza, le hurtó la suma de 452 pesos.

LA MODA Y LA ESTÉTICA

ELEGANCIAS MASCULINAS

Al mismo tiempo que las modistas venidas de París con sus gorjeantes y ondulantes séquitos de maniquíes, convierten el Palace en una feria de lujos exóticos, los sastres, los buenos sastres españoles, reúnense en un congreso nacional, bajo la presidencia de D. Alberto Ranz.

¿Por qué las que nos visten y desvisten a nosotras —preguntan las damas— han de ser siempre extranjeras mientras los que engalanan a nuestros maridos son, por lo general, del país? ¿Es más difícil cortar un "tailleur" para mujeres que un traje para caballero?

No. En principio al menos, no...

Lo que pasa, si he de creer al rey de los ataviadores de nuestro sexo, al famoso Bouvier, compañero y discípulo del ilustre Rosen, es que en España las modernas elegancias masculinas tienen un abolengo mucho más antiguo que las elegancias femeninas.

Cuando las madrileñas se contentaban aún con sus trajecillos hechos en el hogar y cortados sobre esos patrones de papel que regalan las revistas [illegible] ya los madrileños [illegible] imperables. El hombre, en España, aunque sea poco galante confesarlo, tiene más gusto, más [illegible] que la mujer. Pasa aquí algo parecido a lo que acontece en Londres, donde el "míster" es un modelo de "estilo", mientras la "miss" [illegible] muchas lecciones parisienses a[illegible] "tournure". Hable usted con madame Paquin y verá las dificultades que encuentra para hacer comprender a una española que el "estilo" no reside en los adornos sino en la estricta pureza de la línea. El sastre, por el contrario, puede mantenerse en la sobria tradición londinense, sin contrariar en lo más mínimo a sus clientes.

Esta preocupación de las elegancias se nota, en Madrid, en cualquier reunión de hombres solos. Hace apenas dos horas, en una tertulia de círculo, después de un almuerzo alegre, media docena de jóvenes "bien" pusiéronse a hablar de estética suntuaria.

La charla era grave. Haciendo alemanes sacerdotales, mis amigos hablaban de los grandes problemas actuales, analizándolo todo desde el frac hasta el pañuelo, desde el sombrero hasta los calcetines. ¡Ah, el capítulo de los calcetines! Ayer, según parece, podían ser de hilo trasparente, de matices muy suaves y con rayas muy estrechas. Hoy comienzan a ser de seda de un solo color y de reflejos metálicos que los hacen armonizarse con el cuero del calzado. Pero esto no es todo. Además de pensar en la unión de tonos en las botas, hay que fijarse en que el pañuelo esté de acuerdo con los calcetines. Existen pañuelos, tejidos a mano, que cuestan 200 francos, y cuyos colores son deliciosamente horribles. Porque uno de los signos más característicos de la suprema elegancia es la fealdad en los matices. Los tonos son los que hacen pensar en el pelo de los ratones o los tintes descoloridos que se dirían copiados en las hojas secas de otoño, constituyen el "chic" impecable.

—¿Y los guantes?—preguntó un pintor, que tomaba parte en la charla—también son color de sapo?

Un elegante sacó de bolsillo sus guantes, y los puso sobre el mantel. Y vimos, en la piel amarillenta, que es de rigor, cuatro líneas bordadas de un tono igualmente amarillento.

—Póngaselos usted—dijo el pintor; —póngaselos, para ver eso.

Pero el elegante contentóse con alzar los hombros y exclamó:

—¡Qué ignorancia! ... Los guantes no se ponen nunca...

—Entonces, ¿para qué se tienen

—Pues para llevarse con el bastón. Esto me hizo recordar que en Biarritz los "dandys" trataron este año de imponer la moda de ir por las calles sin sombrero o con el sombrero en la mano.

—¿Sigue eso siendo "chic"—interrogué.

—No—me contestaron—Eso no ha sido sino un capricho veraniego. En Madrid resultaría imposible, a causa del clima y de la gente. En el teatro mismo, es preciso llevar la chistera puesta en los entreactos, aunque proteste "El Caballero Audaz"

—Pero, ¿aún existe la chistera? Yo creí que el fieltro "souple", tan cómodo y tan garboso, había al fin triunfado. El invierno, antes de la guerra, en París, sólo Rostand se paseaba por los pasillos, las noches de estreno, con sus "ocho reflejos". Los demás literatos preferían el sombrero "mou" hasta cuando iban vestidos de frac.

—Los literatos—exclamó uno de mis vecinos de mesa—no saben vestirse. El sombrero de copa, no sólo existe aún, sino que cada día es más obligatorio. Sin él no hay elegancia posible. En su corrección está el signo característico del verdadero buen tono. El príncipe de Sagán solía decir cuando alguien le hablaba de su abolengo de soberano, que su verdadera corona era su "ocho reflejos" Y es en vano que los pedantes y los bohemios se empeñen en luchar contra él. Ningún ridículo será nunca capaz de destruirlo. El pobre Oscar Wilde comenzó a decaer el día en que se propuso hacer su célebre campaña contra la chistera. Los lores que hasta entonces lo habían aplaudido y que probablemente lo hubieran defendido en su proceso, se dijeron con razón, que un hombre que así partía en la guerra contra el símbolo de la distinción social, no podía ser sino un anarquista peligroso. En París mismo, por haber sabido llevar un sombrero de copa, el presidente Faure logró un prestigio que ninguno de los sucesores ha podido conseguir. Un sombrero de copa bien puesto, es una maravilla.

—¡Un horror!—exclamó el pintor.

Y volviéndose hacia mí, preguntóme:

—¿Se pone usted eso?

—Hace diez años— contesté— que no he comprado una chistera.

La mirada que me lanzaron los elegantes fué tan despreciativa, que estuve a punto de arrepentirme de mi [illegible]. Pero una frase me salvó de la vergüenza pública.

—Los literatos—dijo uno de los árbitros de las elegancias—hacen bien en renunciar a ciertas cosas. Ser elegante requiere mucho tiempo. Yo empleo ocho horas diarias en mi "toilette".

Luego la conversación desvió desde la cabeza hasta el torso. El problema de la americana, que es uno de los que más preocupan a los hombres "bien", tuvo los honores del debate. ¿Debe seguir siendo corta? ¿Debe volver a ser larga?... Algunos árbitros trataron ya el año pasado de llevar americanas cortas, demasiado cortas. Esta primavera las tentativas se renovaron. Pero no todo está en la cuestión de longitudes. Hay que decidir, además, si debemos pedir al sastre que nos señale la cintura con una forma "cintrée", o si hemos de adoptar las vagas amplitudes inglesas. La tendencia más generalizada es la primera. Un hombre joven y esbelto trata siempre de ostentar su talle fino. Los bolsillos también tienen su importancia. Una americana nueva carece de lo que se llama "poche de poitrine". Pero lo más importante son los botones. ¿Hay que poner uno o dos? "Dos—dicen algunos—abotonando sólo uno".—Otros dicen: "Uno, nada más que uno y muy bajo". Con este sistema, una americana parece un "smoking" y deja ver la parte superior del chaleco visible. Y como los chalecos son muy lindos, con sus dibujos [illegible] bordados, con sus matices [illegible], con sus amplios reversos [illegible], no hay quien renuncie de buen grado a lucirlos lo más que pueda.

En cuanto a la "jaquette", que los españoles llamamos chaqué, tiene que ser de paño "vigogne" o "venetian", siempre obscura y de preferencia negra, con solapas muy anchas y muy [illegible]. El problema de los botones preocupa en ella tanto como en la americana. ¿Uno o dos?... En cambio la cuestión de los bolsillos ha sido resuelta, pues está establecido que deben llevar dos, "falsos bolsillos" en las caderas.

—¿Y el pantalón?—me permití preguntar.

Menos ancho—[illegible].

Con rayas [illegible].

—Sin pliegue en la parte baja—aseguró un tercero.

—¿Y la levita?—interrogué.

—Eso ya casi no se lleva, a no ser en el senado—exclamaron todos.

—¿Y el frac?

—Verá usted...

Y en términos técnicos que no acierto a traducir, me explicaron los elegantes que la pechera de satén tiene que ser muy abierta y con las [illegible] colocadas muy atrás; los reversos han de ser largos y "affilés" cubiertos de una "armaure" de seda mate. El chaleco que corresponde a frac ha de tener cinco botones y cerrar muy arriba. Los botones han de ser de cristal o de piedras preciosas...

—Todo esto—exclamó el pintor, poniéndose de pie,—todo eso es ridículo, queridos pollos. En la mujer, siquiera hay, para su perpetua preocupación suntuaria, la excusa de la línea, de la gracia, del lujo, del color, de la coquetería y del capricho. "Toilettes" femeninas existen que son verdaderos poemas, ante los cuales un artista puede recrearse horas enteras. Pero en vuestros trapos no hay ni una sola línea que no choque, ni un detalle que no haga reír, ni un pliegue que no sea feo. ¡Vaya con el famoso frac que se compone de los faldones de un clown y de la chaquetilla de un torero! ¡Vaya con vuestros pantalones, que son dos cilindros negros! ¡Vaya con vuestro sombrero de copa, horror de los horrores!... Y aunque no lo queráis creer, cualquier obrero, con su blusa, está mejor vestido que el conde de Castellane con su levita, o el señor López Monis con su frac. No, en verdad, es preciso tener mucho tiempo que perder para pensar en vuestros vestidos... Adoptad los trajes de antaño, si queréis ser de veras elegantes: poneos jubones de terciopelo, calzones cortos, sombreros con plumas... Pero con pecheras almidonadas y "jackettes", vaya, vaya, vaya...

—¿Y usted—me preguntó un elegante,—qué piensa de todo esto?

—Pienso—contestéle—que tiene razón Bouvier, y tiene razón madame Paquín... Pero que también tiene razón nuestro pintor... Pienso que los madrileños se visten, en general, desde un punto de vista moderno, mejor que las madrileñas... Y pienso, en fin, que por muy bien vestido que vaya un hombre, no pasa de ser un figurín, en tanto que una mujer bien vestida, sobriamente vestida, es un poema...

E. Gómez Carrillo.

CRONICA SOCIAL

La Liga de damas católicas argentinas, que preside la señora Teodelina Alvear de Lezica, se reune esta tarde en asamblea, en el local del colegio del Sagrado Corazón, Callao y Juncal.

Las circulares distribuídas dicen que la citación se hace por indicación del señor arzobispo de Buenos Aires, y aunque no se determina el objeto de ella, domina la creencia de que se trata de cambiar ideas sobre la actitud de las damas frente al proyecto de divorcio presentado al congreso nacional.

⊙ ⊙ ⊙

Se realiza esta tarde la bella fiesta anunciada en casa del Dr. Máximo Castro y señora Elvira Soto de Castro, en obsequio de las amigas de la señorita Elvira Castro.

Han sido invitadas las señoritas:

Juana y Valentina Sáenz Valiente, Clara Acosta, Estela Zuberbuhler, Inés Chevalier, Josefina y Angélica de Gainza Paz, Marcela Torres, Julia Bullrich, Isabel Pearson Quintana, Mercedes Ocampo Paz, Josefina Cantilo Achával, Beatriz Gallardo, María Teresa Ayerza, Susana de Bary, Marta Leloir, Matilde Méndez, Lola y Susana Larguía, Sara y Rosa Cranwell Ocampo, Sofía Sara Madero, Mercedes Bosch, Sofía Cranwell, Emilia Pérez, Adela Peña, María Elena Pérez, María Carmen Míguens, María Julia de Bary, María Rosa Christophersen, Sara Bosch, Mercedes Dose.

⊙ ⊙ ⊙

Festejando las bodas de plata de su casamiento, el ingeniero Octavio S. Pico y señora Carmen Estrada de Pico, hicieron oficiar esta mañana una misa en acción de gracias en el templo del Salvador.

La ceremonia estuvo a cargo del reverendo padre Larger, el mismo sacerdote que hace 25 años bendijo la unión.

Asistieron los miembros de las familias de Pico y de Estrada y algunos íntimos.

Los nombrados señores recibirán esta tarde a sus amistades, lo que ha de motivar una expresiva manifestación de las simpatías que disfrutan en nuestra sociedad.

A la misa de esta mañana asistieron las señoras:

Silvina Lynch de Estrada, Victoria Ocampo de Estrada, Rosario Estrada de Estrada, María Augusta Estrada de Lezica Alvear, Susana Estrada de Balcarce, Josefina Estrada de Smith, María Luisa García Estrada de Aguirre, Eusebia Estrada de Mandiá, Celia Ezpeleta de Estrada, Augusta Gondra de Estrada, Mercedes Estrada de Castilla, Elena Esteves de Estrada, Cecilia Estrada de Cano, Leonor Estrada de García Calvo, Emma Pico de Molina, Julia Pico de Nin Posadas, Rosa Estrada de Silveyra, Angélica de Elía de Estrada, Elena Irigoyen de Estrada, Blanca Requena de Estrada, Julia Estrada de Pizarro.

Señoritas: Adela Pico, Carlota Estrada, Carmen Estrada Borbón, María Celina Estrada, Clara Estrada, Lola Estrada Zéliz.

⊙ ⊙ ⊙

Una hermosa fiesta, como todas las que patrocina la asociación del Divino Rostro, se llevará a efecto el 8 del mes próximo a beneficio de la obra de la escuela-taller de la misma institución.

Se trata de un "souper" que inaugurará con una brillante nota social el nuevo salón de la confitería París, después de la velada de esa noche en el teatro Colón.

La coincidencia de las vísperas del aniversario patrio con el turno par de la gran sala, tan elegante y lucido como el impar, asegura de antemano a la fiesta un éxito completo.

La cena será servida en mesas para cuatro personas.

El precio del cubierto ha sido fijado en 12 pesos, incluyendo champaña y cigarros. Una gran orquesta amenizará la reunión.

Cuadra hacer notar que la confitería París costea los gastos de esta fiesta, sin erogación alguna por parte de la asociación favorecida.

Los pedidos de mesas pueden hacerse desde ya en casa de la señora de Mitre, Avenida Alvear 1980, por teléfono a los números 4339 Juncal o 1405 Juncal.

Las damas han recibido ya varios pedidos, pero como la capacidad del local impondrá forzosamente algunas limitaciones, han resuelto ir tomando nota de ellos, para luego satisfacerlos por turno.

⊙ ⊙ ⊙

Subscriptas por las señoras María Augusta Estrada de Lezica Alvear, María Eugenia Aguirre de Ibarguren, Elisa M. Peña de Uribelarrea, Blanca Campos Urquiza de Amadeo Artayeta, Felisa Ortiz Basualdo de Alvear, Carmen Bowers de Llavallol, María Rosa Lezica de Pirovano y Carmen Leloir de Acosta, circulan las invitaciones para la velada cinematográfica que el miércoles próximo se efectuará en el Palace Theatre a beneficio de la escuela-taller que sostiene la sociedad Guardia de Honor del Sagrado Corazón.

La simpática sala de la calle Corrientes tendrá esa noche, a buen seguro, una concurrencia numerosa y brillante.

La comisión nombrada, aparte de los nobles fines que se propone, reune prestigios bastantes para augurarle el éxito más completo.

Por pago o devolución de localidades, a Rodríguez Peña 1881.

⊙ ⊙ ⊙

Esta tarde a las 4 entra en nuestro puerto el trasatlántico Infanta Isabel, que trae a su bordo numerosos viajeros conocidos.

Entre ellos figuran Mr. André Brulé y su compañía, que pasarán directamente a Chile, donde darán una temporada antes de venir al Odeón de esta capital. Vienen también el pianista polaco Rubinstein, que dará conciertos en el mismo teatro; el actor Thuiller y su "troupe", que debutará también en el Odeón y el escritor peruano Felipe Sassone.

En el mismo trasatlántico llegan los señores:

Alejandro de Olazábal y señora Juana Pereyra de Olazábal, Ernesto Quesada, doctor Fernando Cermesoni, Manuel Allende y familia, Enrique Duhalde, señora María M. de Duhalde, Antonio Infante, Joaquín Pacheco, Vicente Vilches Acuña, Angel Moreno, Juan Montenegro, señora Julia O. de Montenegro, señoritas Rosa y Elena Montenegro, etc.

⊙ ⊙ ⊙

La señorita Raquel Esteves, hija del doctor Miguel Esteves y de la señora Astermia Alsina de Esteves, se embarcó ayer para Río de Janeiro, donde va a ingresar a la comunidad religiosa de las Hermanas del Santísimo Sacramento.

La vocación de la señorita de Esteves ha resistido a todas las pruebas del afecto familiar y de las solicitaciones mundanas. El instituto que abraza figura entre los más rígidos y austeros. Es la inmolación heróica de un alma buena y generosa.

Acompañan a la postulante su señor padre y su hermana Laura, que regresarán después del ingreso de la nueva religiosa.

⊙ ⊙ ⊙

Esta tarde se efectúa en casa de la familia de la novia, el enlace de la señorita Zélica Calviño con el doctor José Vázquez Romaguera.

Serán padrinos la señora María Luisa Vázquez de Romaguera de Pinto, hermana del novio, y el señor Joaquín Calviño, padre de la novia.

La ceremonia revestirá carácter muy íntimo.

Del acto civil serán testigos el doctor Joaquín H. Calviño y los señores Casimiro Gómez y José M. González, por la novia, y los señores Jaime Vázquez Romaguera, Anselmo Villar y Ramón Varela Radió, por el novio.

⊙ ⊙ ⊙

La comisión de damas de la obra del templo de Marcos Paz hará celebrar mañana a las 11 a. m. una misa con colecta en el templo de San Francisco.

Pronunciará un discurso alusivo el presbítero don Gustavo Franceschi.

El señor Bernardo de Irigoyen tendrá a su cargo la parte musical de la ceremonia.

La colecta será hecha por un grupo de señoras y señoritas conocidas.

Se han repartido para el acto numerosas invitaciones, subscriptas por las señoras:

María J. de Praderes, Dolores Anchorena de Elortondo, Agustina Roca de Marcó, María Cristina Sagasta de Egúía, Ema J. de Zemborain, Angélica Bullrich de Casares, Agustina Paz de Costa, Aminta Barrenechea de la Cárcova, Adela Jiménez de Palma, Cristina P. de Berisso, Francisca R. de Paz, Ernestina Bullrich de Mosquera, Ernestina Mosquera de Lanús.

⊙ ⊙ ⊙

La tradicional fiesta de San Juan Bautista se celebrará mañana en el templo que lleva su nombre, Alsina y Piedras.

A las 10 será la misa solemne con panegírico por el presbítero don Francisco R. Laphitz.

Los cultos continuarán el lunes y el martes.

⊙ ⊙ ⊙

La señora Carolina Estrada de Martínez, que ha estado algo delicada de salud en los últimos días, se halla un poco mejor.

⊙ ⊙ ⊙

El miércoles próximo, de 4 a 8 p. m., se inaugurará la temporada de patinaje del Palais de Glace.

La primera reunión será a beneficio de la comisión de la Biblioteca del Consejo Nacional de Mujeres.

Al día siguiente, es decir, el jueves 28, la comisión de la Ayuda Social del mismo consejo, dará el anunciado te-concierto en el Plaza.

⊙ ⊙ ⊙

Para la reunión del Palais de Glace se ha fijado en dos pesos la entrada con opción a patines.

Invita la siguiente comisión:

Carolina Lena de Argerich, presidenta; Mercedes Moreno, secretario; Dolores Lavalle de Lavalle, Celina Atucha de Battilana, Belem de Tezanos de Oliver, Filomena Devoto de Devoto, Julia Moreno de Moreno, Matilde Fernández de García, Catalina Moreno de Brinkmann, María V. de Garramuño, Margarita Crisol, Rosario Puebla de Godoy, Leonor L. de Dickinson, Fidela Jouens de Rojas, Fanny C. de Cantón, Etelvina G. Ch. de Torello, María de Guerrico, Elvira Bonorino Udaondo de Sojo, Silvia Victorica de García, Sara Gowland de Lacroze, Sara Villegas de Gilardi, Ana B. de Wassermann, Elisa Gorostiaga de Aguiar, Cecilia P. de Pourtalé, Isabel López de García, Celia Etcheverry de Ibarra, Teresa de Urquiza de Sáenz Valiente, Juliana Udarquiola de Sommer, María Rosa Murature de Murature, Josefa Mayer de Lobos, Julieta Meyans de Pueyrredón, Tuly Roosen de Vidal, Matilde de Alvarez de Toledo de Díaz Vélez, Sara Liliedal de Castillo, Delicia Rodríguez de Barraza, Perpetua Aubone, Ada M. Elflein, Antonieta S. de Lenhardson, Clara R. E. de Marín, Esther Carlés de Campos, Fanny Coverton de Woodgate, Filomena Crotto de Semprún, Emma Pietranera de Mesquita, Rosalina Moreno de Goñi, Carmen S. de Pandolfini, Enriqueta C. de López Bancalari, Mercedes Tornquist, María Eugenia Domecq García.

⊙ ⊙ ⊙

Tiende a acentuarse la mejoría notada en el estado del ministro de Bolivia, doctor Eleodoro Villazón.

⊙ ⊙ ⊙

Es curioso el aspecto de las gentes en la sala de un teatro; pero especialmente en la audición de una ópera. Tiene algo de música, de delicadamente complejo y lejano, algo de inconcreto y vago, que cad uno pretende descifrar e interpretar de modo definitivo.

Por supuesto, que ello va sólo con los oyentes de buena fe, sinceros; los oyentes "interiores", que podríamos llamar, porque hay luego los puramente "exteriores", aquellos que tienen sólo la actitud de tales, que son la mayoría, quienes cuidan de dar por el gesto, más o menos significativo, la impresión de que están en el secreto, aunque, en realidad, en su fuero interno no les preocupe ni poco ni mucho el valor sentimental o técnico de la música. La cosa queda, pues, reducida a un asunto de "pose". Entre estos "poseurs" algunos llegan a subrayar el "aria" o la "romanza" con un tarareo suave, molestísimo para los vecinos. Por lo general, se contentan con apelar tan sólo a la actitud de desdén, de aprobación o indiferencia. ¡Siempre buscando la superioridad!

Nótese que venimos hablando, especialmente, del espectador masculino, y esto es justamente lo curioso del fenómeno, porque las mujeres son mucho más simples y naturales.

Allá sobre el tablado, están los "divos" y "divas" llenos de prestigio, destacándose en la amplitud del escenario; pues bien, el señor Menganez, que es un alto personaje, no puede resignarse a la pasividad en su "fauteil", y se coloca de medio lado, estira los puños, apoya la mejilla sobre una de sus manos, escucha un momento y vuelve indiferente la cabeza. Sonríe desde lejos a un palco y saluda expresivamente, agitando los dedos en el aire, como si teclara en vacío; el señor Menganez proclama de este modo ostentoso, ante el selecto auditorio, la gran cordialidad que le une con aquel señor Peláez de la platea... ¡Oh, la incurable vanidad de los hombres!...

Cada uno se cree el centro del universo. Una mujer piensa acaso ser el foco de atención de un individuo, quizás de dos; de tres lo más — según la edad, el estado y la categoría social; — por un varón se cree siempre, por el lado físico, el eje de las miradas de todo el sexo femenino, y en el aspecto espiritual o en la inteligencia, la admiración del masculino...

Fijáos en este dato que hemos observado en las noches del Colón: cuando una dama habla con un caballero en un palco, y aprovechando el efecto de una frase, echa su busto atrás, se sonríe y luego mira a través de los impertinentes; aquella sonrisa va ofrendada, con humildad de esclava, a determinada persona, y la señora ha mirado con sus impertinentes par cerciorarse de que el afortunado mortal ha "recogido" la ofrenda y ha visto los blancos dientes...

Por el contrario, cuando, en caso semejante, es el caballero el que se ríe, y se ríe "aux grands éclats", su risa es un signo de señorío y de dominio; por eso las ha mirado a todas las mujeres con aire triunfador, como diciendo: "¡Si yo me decidiera!"... ¡Oh, la incurable vanidad de los mortales!...

⊙ ⊙ ⊙

Han llegado par una breve temporada, procedentes de Montevideo, la señora Rosario Estrada de Estrada, esposa del ministro argentino en el Uruguay, quien viene acompañada de su hija Clara y de la señorita María Luisa Pico Estrada.

⊙ ⊙ ⊙

En casa de la familia de la novia será consagrado esta noche el enlace de la señorita Victoria Irigoyen con el señor Agustín Boerr.

Serán padrinos la señora Carmen G. de Irigoyen y el señor Guillermo Boerr.

⊙ ⊙ ⊙

Como se presumía, la presencia de monseñor de Andrea en la tribuna del Instituto Popular de Conferencias, determinó ayer una reunión brillante por su número y calidad, en la cual pusieron la nota delicada y simpática muchas de nuestras principales damas y niñas.

El orador correspondió ampliamente a la espectativa que su palabra había despertado. Filósofo y observador, exhibió con su habitual elocuencia algunos de los muchos defectos fundamentales de nuestra vida social.

La reconocida habilidad de monseñor de Andrea vistió de formas amables el dejo amargo de ciertas verdades y el asentimiento del auditorio fué tan unánime como entusiasta.

Asistieron las señoras:

Carolina Lagos de Pellegrini, Ercilia Lynch de Casares, Lola Barenechea de Larguía, Josefina Achával de Cantilo, Sofía Mayol de Quesada, Mercedes Avellaneda de Dellepiane, María Rosa Lezica Alvear de Pirovano, Ana Portaut de Vernet Basualdo, Julia del Carril de Viale, Hortensia Peró de Ziegner Uriburu, Felicia Dorrego de del Solar, Dalmira Cantilo de Gallardo, Adela Saraza de Favier, Julia Elena Acevedo de Martínez de Hoz, María Luisa Quintana de Rodríguez Larreta, Juana Zapiola de del Campillo, María Josefa Costa Arguibel de Zeballos, Etelvina González Chaves de Torello, Carolina Zeballos de Shakery, Emilia Montier de Pirán, Micaela Centeno de Anadón, Angélica Fernández Urtubey de Kier, Valentina Costa de Kier, Candelaria Solís de Moss, Zulema Mos de Moss, Sofía Moss de Rodríguez Sarachaga, Sara Martín de Klappenbach, Saturnina Olazábal de Ocampo, María Ayarragaray de Navarro Viola, Margarita Saubidet de Frías, María Teresa Peró de Bonorino Udaondo, Rosa del Campo de Botet, Lola Cornejo de Aráoz, Ramona Aguirre de Ocampo, Adela Ugarte de Aguirre, Flora del Campo de Centeno, Rosa López de Basavilbaso, María Teresa Carreras de Méndez, María Luisa Padilla de Helguera, Celina Cantilo de Ruiz Guiñazú, Rosa Ruiz de Carabassa, Amalia Bezterrica de Castaño, Jacoba Paz de Castaño, Celia Gallo de Gallo, María Eugenia Monty Luro de Crespo, Rosa Berracondo de Posadas, Raquel Fidanza de Lebaqui, Mercedes Gamboa de Doblas, Eufemia Cáceres de Melo, Eloísa Andrade de Morales, Carmen G. de Bollini, Adela S. de Torres, Margarita M. de Gregori, Alicia Gache de Ojam, María Teresa Mon de Isleño, María Quesada de Gonnet, María O. de Aldazábal, Amelia Kremeseck de Barbará, Catlina F. de Risso, Carlota G. de Lavalle, Aurora Frías de Matienzo, Julia Garay de Mantels, Cecilia A. de García, Alcira Llambí de Velarde, María Teresa del Campo de Gondra, María Luisa Zapiola de Llambí, Lucía Labitou Istueta de Silva, María Elena Ocampo Jiménez de Fernández, señora de Alvarez Calderón, Elena O. de Verduga, Sara Demaría de Robirosa, Josefa Uriburu de Girondo, Mercedes Almada de Quiroga, Hebe Pirovano de Girondo, Josefina Pirán Basualdo de Ferrer, María Luisa Demarchi de Gallardo, Luisa Sáenz Valiente Savedra Zavaleta, María Eugenia Aguirre de Ibarguren, María S. de Rodríguez, María Luisa B. de Mosoteguy, Carmen del Campo de Senillosa, Sara Senillosa de Carranza, Mercedes Baséñez de Rodríguez Mendoza, Julia Ocampo de Bullrich, Julia Martínez de Aguirre, Antonina Crespo de Silgueira, Magdalena González de Soá, Sara Girado de Domecq García, Hortensia Aguirre de Leloir, Mary Coelho de Nevares, María Cristina Gorostiaga de Ramírez, Sara Rosas de Lamas, María Oyhanarte de Ferrari, etc.

Señoritas: Carmen Rosa Alvarez Calderón, Teresa Alvarez Calderón, Isabel y María Elena Fernández Madero, Alicia y Esther Viale, Marta Leloir, Aurora del Castaño, María Teresa Centeno, Esther y Belén del Campillo, Angélica Centeno, Lola Balcarce, Carmen y Sara Navarro Viola, Felisa Ruiz Guiñazú, Amalia, Cristina y Eufemia Gramondo, María Ziegner Peró, María Elodia Coelho, Mercedes Galán, María Luisa y Lola Navarro Viola, María Teresa Gómez Alvarez, Josefina y Marta Láinez, María Teresa Aubone, Matilde y María Esther Idiarte Borda, Estela y Elvira Basavilbaso, Mercedes Pujato Crespo, Albertina, Lila y Elvira Cruz, Adela Escobar, Emelina Vilafañe, Olga Escobar, Valentina Marcó del Pont, Mary Helguera, Lucrecia y Amalia Castaño, Cora Gallo, Susana y Lola Larguía, Sara y Angélica Etcheverquin, Agustina y Ramona Nazarre, Benita Martínez Campos, Ana Julia Labaqui, María Elena y Raquel Alegre, María Luisa Morales, Carmen, Luisa y Susana Saavedra Sáenz Valiente, Marta, Teodosia y Ana María Berraondo, Rosina y Julia Sorondo, Elena Matienzo, María Judith y Teresa Quesada, Elsa Ferrari Oyhanarte, María T. y Eugenia Domecq García, Margarita y María Haydée Frías, Elena Moutier, María Mercedes Anadón, María de las Nieves, Angélica Ocampo, Alcira Muñoz, Mercedes Alzaga, María Alcira Zeballos, Rosa Ibarguren, Adela Acevedo, María Luisa y Celina Beláustegui, Clara y Elcira Beláustegui, Luisa Cantilo, María Mariño María Luisa Kier, María Esther Aguirre, Margarita y Mercedes Quiroga, Lola Shakery Zeballos, Lila Bermejo, Laura Fidanza, Manuela Martínez Castro, Beatriz Gallardo, Dora y Judith Silgueira Crespo, Carmen Padilla Victorica, Sara y Marta Lamas, Rosario Luna, Josefina Ferrer Pirán, Josefina Achával Eiglos, Sara Robirosa Demaría, María Teresa y Sara Klappenbach, María del Carmen Zeballos, etc.

⊙ ⊙ ⊙

Mucho interés ha despertado el te-concierto que se llevará a cabo mañana de 5 a 7 de la tarde en el Savoy Hotel, a beneficio de la Cruz Roja Británica.

Concurrirán el ministro de Inglaterra, sir Reginald Tower, y numerosas familias de lo más distinguido de las colectividades inglesa y angloporteña, lo que permite anticipar que la fiesta alcanzará vastas y lucidas proporciones.

⊙ ⊙ ⊙

En general, nos seducen las posiciones brillantes y encumbradas.

Y sin embargo, entre las gentes que viven en sociedad, las más felices, se dice, suelen ser las anónimas. Aquellas que parecen vivir para sí mismas.

Hay como una violencia del pudor en eso de mostrar al público las intimidades del espíritu. Algo semejante a la mujer que exhibe sus encantos secretos y, en cierto modo, misteriosos. Verdad es que, cuando una mujer llega a tal exhibición, ya no tiene pudor.

¿Les pasará lo mismo a los hombres públicos? Según. Ante todo, recordemos que existen entre esa categoría de personas, varias clases: escritores, políticos, artistas de todo género. Para algunos de ellos, la "publicidad" es lo último; una consecuencia mediata de sus vocaciones. Pero esa profesión substantivamente aparencial y externa, desposeída de preocupaciones hondas e ideales íntimos, que suele ser la manera de entender la política en nuestro país, esa sí, implica la falta de pudor. Porque la exhibición de las "desnudeces", cuando no es sino un medio de ofrecer la belleza de las formas con el desinterés de la serenidad helénica, no es pecaminosa. Lo pecaminoso es ofrecer la desnudez como "fin", por la desnudez misma.

Ahora bien: en una carrera como la política — en nuestro país — en la cual exhibirse es lo primero, claro que el pudor es siempre lo último.

Al contrario, en aquellas actividades que suponen la "publicidad" como un corolario indirecto, resulta ésta justamente la parte agria y difícil, porque, para un alma delicada, el aliento de las pasiones, los juicios miserables de los envidiosos, las mezquindades de todo género dejan una huella de dolor que no compensan ni el brillo ni los halagos externos. Cierto que no hay modo de evitarlo, todo el mundo tiene derecho a formular su opinión.

Al dirigirse, en una u otra forma, al público se interpela a las gentes, lo mismo a los tontos que a los avisados; a los buenos como a los malos.

Luchar en la vida privada es relativamente fácil. De hombre a hombre siempre se pueden tender las redes del sentimiento, de la amistad, de la simpatía. (Para un hombre inteligente, la simpatía es una cosa voluntaria). Pero no es igual cuando uno se coloca ante todos; es singular, si se coloca solo, sin padrinazgos, sin "ayudas"...

Entonces la pretensión de destacarse es ya un gesto agresivo. Hay que tener sumo cuidado de no herir a las gentes. Estas sólo toleran los prestigios cuando creen ser ellas quienes los otorgan. Siempre queremos ser acreedores.

Parece que el ideal en la existencia — obscura o brillante — es tener una vida interior que nos sirva de refugio y de consuelo. De todos modos, si se nos pregunta: ¿Qué es mejor, la publicidad o el anónimo en la vida social?, nosotros responderíamos: "Cualquier otra cosa".

Lo grave es que esa "otra cosa" sería ya la felicidad. Y la felicidad...

⊙ ⊙ ⊙

Será bendecido esta noche en el templo de Balvanera el enlace de la señorita Elisabeth Ardohain con el señor Bautista Muno.

Terminada la ceremonia, se realizará una recepción en casa de la familia de la novia.

⊙ ⊙ ⊙

Esta noche se efectuará el enlace de la señorita Enriqueta Bava con el señor Minervino Meaca. Serán padrinos la señora Dionisia J. de Meaca y el señor Felix Iribarren.

⊙ ⊙ ⊙

Ha sido formalizado el enlace matrimonial de la señorita Josefina Luna con el señor Gil Dubinsky.

⊙ ⊙ ⊙

Ha sido solicitada la mano de la señorita Luisa Guerrieri para el señor Segundo Otamendi.

⊙ ⊙ ⊙

En la mayor intimidad y en casa de la familia de la novia, será consagrado esta noche el enlace de la señorita María Esther Eckel con el teniente Mario Cisterna.

Serán padrinos la señora Praxel de Eckel y el coronel Miguel Cisterna.

⊙ ⊙ ⊙

Esta noche se efectuará en casa de la novia, el enlace de la señorita María Vidart con el señor José Brusi.

Serán padrinos la señora María B. de Vidart y el señor José Brusi.

⊙ ⊙ ⊙

De San Isidro:

Del doble punto de vista religioso y social, han alcanzado gran lucimiento las fiestas del Corpus y del Sagrado Corazón.

Las principales familias han dado realce a los cultos con su presencia, siendo digno de especial mención el coro que actuó en la misa solemne. Más de 500 personas recibieron la comunión.

Por la tarde, antes de la procesión del Corpus, el reverendo padre Alberto Cabrera bendijo la bandera de los adoradores del Santísimo. Fueron padrinos la señorita Sofía Beláustegui y el doctor Manuel Obarrio.

El padre Cabrera pronunció oportunas frases alusivas al acto que se realizaba y a los sólidos prestigios que encarnaban los padrinos, destacando la figura del doctor Obarrio.

Luego se organizó la procesión, que fué muy lucida y recorrió varias calles.

De vuelta, el padre Cabrera hizo una alocución eucarística, terminadno el acto con la bendición de S. D. M.

⊙ ⊙ ⊙

Han partido:

Para Alta Gracia, las señoras María Esther Córdoba de Padilla y Lastenia Padilla de Frías.

—Para Saladillo, el señor Enrique Sojo.

—Para Montevideo, el señor Herminio Constanzó y familia.

⊙ ⊙ ⊙

Han llegado:

De Montevideo, los señores Saturnino Iruela Goyena, Juan Pedro Senra y familia.

—De General Las Heras, el señor Héctor Pando.

—De Olavarría, el señor Carlos Chapeaurouge.

—De Montevideo, el señor Carlos Hardo.

⊙ ⊙ ⊙

De La Plata:

Esta tarde a las 3 se reune la Sociedad de Beneficencia, para elegir tesorera en reemplazo de la señora María Isabel V. B. de Isla, que renunció.

—Mañana, la congregación Hijas de María de San Ponciano celebra la fiesta de San Luis, patrono secundario de la congregación. Por la mañana a las 8, comunión general de las congregantes; la misa será oficiada por monseñor Terrero. Por la tarde, a las 4.30, solemne recepción de aspirantes e Hijas de María. Se realizará en el interior del templo la procesión reglamentaria encabezada por el consejo directivo y dirigirá la palabra a las congregantes monseñor Rasore.

—Hizo ayer un año que las filas de los periodistas de la provincia marcaba un claro difícil de llenar con la desaparición de don Eduardo Peralta Martínez.

Su muerte, inesperada, produjo un verdadero duelo social, al que se adhirieron todos los elementos significativos de la sociedad platense.

Primer presidente del Círculo de Periodistas de la provincia, Peralta Martínez consiguió llevar a dicha institución al apogeo de sus prestigios, y por esto su actuación sirvió de norma de ejemplo para mantener la asociación a la altura de su elevada misión social.

En el templo de San Ponciano se ofició ayer a las 10 a. m. una misa a la memoria del extinto dando lugar el acto a una elocuente exteriorización de todos los afectos que supo adquirir en vida Eduardo Peralta Martínez.

Estuvieron presentes las señoras y señoritas de:

Landívar, Novillo, Casco, Vidal, Arana, Gambier, Abella, Ortiz de Rozas, Núñez, Peralta Ramos, Cavello, de la Serna, Rosario della Croce Sosa, Cortés, Fernández, Martínez Biso, Salas, Ramírez, López.

—Se ultiman los preparativos para la fiesta que organizada por la comisión de alumnos del Internado, tendrá lugar el jueves próximo en los salones de actos públicos del colegio nacional.

—Hoy celebrarán sus bodas de plata de matrimonio el señor Telésforo Ubios y su señora Lola Cano.

—Después de pasar una temporada en ésta, se ausentó ayer para Pehuajó la señorita Luisa Roggero acompañada de su hermano el teniente 1.o don Arturo Roggero.

⊙ ⊙ ⊙

De Rosario:

Bajo los auspicios de la asociación El Círculo, se efectuará la noche del lunes próximo un recital de piano, el que estará a cargo del renombrado concertista Maurice Dumesnil.

—En la iglesia de Nuestra Señora del Rosario se celebrarán misas el lunes próximo a las 9.30 de la mañana, en memoria del señor Gregorio J. Machain, con motivo del primer aniversario de su fallecimiento.

—Ha dejado de existir ayer en el vecino pueblo de Alberdi, la señora Rosario Piñero de Frías, dama vastamente vinculada en nuestra sociedad, donde por sus altas virtudes se había rodeado de grandes prestigios.

—A beneficio de la Cruz Roja Italiana se realizará el lunes próximo en el Palace Theatre una función, a la cual han prometido asistir las principales familias de la sociedad rosarina.

—El 5 del mes próximo se verificará el enlace de la distinguida señorita Sara Berdaguer con el señor Santiago Recagno. Después de la boda se realizará una brillante recepción en casa de la novia.

—Ha causado honda y dolorosa impresión en el seno de nuestra sociedad, el fallecimiento de la señora Teresa Guastavino de Berizzo, acaecido ayer de mañana. El sepelio de sus restos se efectuó esta mañana, dando lugar la ceremonia a una sentida manifestación de duelo.

BODAS DE PLATA MATRIMONIALES

El señor Octavio Pico y señora Carmen Estrada de Pico, con varios miembros de su familia, a la salida del templo del Salvador, donde esta mañana se celebró una misa en acción de gracias por el 25 aniversario de su casamiento.

Precios de LEÑA HACHADA

Para Cocina y Calefacción
POR CADA MIL KILOS

QUEBRACHO COLORADO (ESPECIAL) de Santa Fe . . $ 34
" " de Santiago del Estero . . . " 32
ÑANDUBAY (MUY FUERTE) . . . " 30
ALGARROBO . . . " 25
QUEBRACHO BLANCO. . . . " 26

TIPO ESPECIAL PARA CALEFACCIÓN
10 A 20 CENTS. x 40 A 50 CENTS. DE LARGO

QUEBRACHO COLORADO de Santiago . . . $ 28
" " " Santa Fe. . . . " 30
" BLANCO. . . . " 24
ALGARROBO . . . . " 23

ROMA Y CIA.

TELEFONOS { Unión Telefónica 75, 95 y 296 Barracas, Cooperativa 253 Avellaneda.

66-70 Pavón — Avellaneda

CARRERAS DE CABALLOS

HIPODROMO ARGENTINO

LA REUNION DE MAÑANA

Los clásicos Suipacha y Montevideo

Ocurrencia - Falerna y Pardejona

UN BUEN ENCUENTRO DE PRODUCTOS

El programa confeccionado por nuestra primera institución hípica para mañana domingo, es sumamente aceptable, pues a parte de los clásicos Suipacha y Montevideo, que son la base de la reunión, las distintas pruebas que lo componen, se hallan bien nutridas de inscripciones, contando con animales que en las últimas reuniones pasadas se han distinguido por la forma de conducirse.

—

El premio Suipacha, sobre una distancia de 1800 metros, será disputado por sólo cuatro competidores que han conservado su inscripción.

Ocurrencia ya en todos nuestros comentarios hemos dado opinión sobre las probabilidades que tiene en esta prueba la célebre hija de Val d'Or.

Si se hallase en plena posesión de sus medios debería dar fácil cuenta de sus rivales.

Pardejona a pesar de su derrota en el premio Santiago Lawrie tiene grandes probabilidades de rehabilitarse.

Su estado de preparación nada deja que desear y su ecurie espera con fe su reivindicación.

Falerna será seria enemiga de las nombradas y con sólo responder a sus excelentes carreras en pos de La Ñatita, mucho tendrán que correr sus rivales si quieren arrebatarle la victoria.

Mamita II completa el reducido lote que se disputará la prima ofrecida a la vencedora.

En el caso de que las tres yeguas nombradas fracasen, podrá entonces la hija de Mehari tener pretensiones para adjudicarse el premio.

A nuestro juicio la carrera debe estar entre Pardejona y Falerna si es que Ocurrencia efectivamente ha decaído.

—

El segundo clásico de la reunión y que se titula Montevideo, es reservado para productos de 2 años.

Varios son los que cuentan con probabilidades para sacar triunfantes los colores que defienden.

Remanso posiblemente no ha de cumplir su compromiso.

París después de conquistar su último triunfo ha continuado su preparación en óptimas condiciones.

Su entraineur tiene plena confianza en que su pupilo se conducirá honorablemente.

Koenigsberg no corre desde el día de su distanciamiento. El pensionista del stud Indécis se encuentra convenientemente preparado para disputar con todo éxito dicha carrera.

Partiquino en su última presentación no respondió a la confianza que merecía a su ecurie debido al mal estado de la pista.

Very Dry es otro de los candidatos con probabilidades. En su última presentación obtuvo una holgada victoria sob e un regular númer de competidores.

Takecare tiene su chance, Datilero se dice qu eviene a la carrera con una corrida de 1'26" e Invasor II cuenta con títulos almirables.

Estamos, pues, en vísperas de una carrera de productos interesante en la que de los muchos anotados hay varios que cuentan con las mismas probabilidades.

—

Los competidores de mañana

—

Aprontes e informaciones generales

—

SUS PERFORMANCES

—

Como hemos hecho costumbre, en esta sección, nuestros lectores encontrarán una guía interesante además de los últimos informes, los que facilitarán en mucho la tarea para hacer cálculos aproximados sobre cada uno de los concurrentes del programa que pasamos a detallar:

PRIMERA CARRERA

Distancia 1600 metros

Parigot — En sus dos últimas presentaciones, el hijo de Saint Wolf ha tenido la siguiente figuración: Ganó con 57 kilos, siendo segundo Aquilón 57, tercero Pancho Villa 57, en 1 minuto, 51 segundos 4|5 los 1800 metros, y luego con 49 fué segundo de Espartal 51, en 1'55" la misma distancia.

Cubrió 700 metros con tren de carrera. Anda bien.

Submarino — Fué cuarto con 40 kilos de Hurgón 49, Full Hand 55 y Colenso 51, en 1'52" 2|5 los 1800 metros, y luego con 53 fué cuarto de Leader 57, Pancho Villa 49 y Bufo 55, en 1'51" la misma distancia.

No corre.

Bufo — Con 55 kilos fué tercero de Leader 57, segundo Pancho Villa 49, en 1'51" los 1800 metros, y luego con 52 no placé de Eneas 57, en 1'55" 1|2 la misma distancia.

Hizo la partida conduciéndose regular.

Marco Polo — No placé con 49 kilos de L'Emigré 50, en 1'51" 4|5 los 1800 metros, y luego con 57 fué segundo de Faucheur 57, en 2'20" 1|2 los 2200 metros.

Dirigido por R. Porras, hizo 700 metros.

Sin Rumbo — Ganó con 55 kilos, siendo segundo Luneville 55, tercera Pagadora 53, en 1'37" 1|2 los 1600 metros, y luego ganó con 56, segundo Lord Derby 56, tercero Kurri 56, en 1'12" los 1200 metros.

Fué trabajado en 800 metros. Debe ser el ganador.

Fiador — Con 52 kilos fué no placé de L'Emigré 50, en 1'51" 4|5 los 1800 metros, y luego con 47 no placé de Lance 44, en 1'32" 1|5 los 1500 metros.

Con R. Rodríguez, en la partida.

Patacón II — Fué no placé con 46 kilos de Lance 44, en 1'32" 1|5 los 1500 metros, y luego con 57 fué segundo de Lord Derby 54, en 1'29" los 1400 metros.

Juan Fernández, lo ejercitó en 700 metros.

Lord Derby — Con 56 kilos fué segundo de Sin Rumbo 56, en 1'12" los 1200 metros y luego ganó con 54, siendo segundo Patacón II 57, tercero Aquilón 54, en 1'29" los 1400 metros.

Hizo 700 metros portándose bien.

Ascasubi — No placé con 50 kilos de Pinch 41, en 2'4" 3|5 los 2000 metros y luego con 46 fué tercero de Mi Nene 50, segundo Cracker 50, en 2'18" 3|5 los 2200 metros.

Sin novedad en la partida que se le hizo.

Jurado — Con 54 kilos no placé de Lord Beatty 54, en 1'41" 1|2 los 1600 metros, y luego con 52 fué no placé de L'Emigré 55, en 1'38" 4|5 la misma distancia.

Cubrió 700 metros conduciéndose regular.

Lance — Fué segundo con 49 kilos de L'Emigré 55, en 1'38" 4|5 la milla, y luego ganó con 44, siendo segundo Aluminio 40, tercero The Lad 50, en 1'32" 1|5 los 1500 metros.

Con F. Barrozo buen apronte de 700 metros.

Los Angeles — Con 40 kilos fué no placé de Changüí 52, en 2'40" los 2500 metros, y luego con 40 no placé de Profeta 48, en 2'59" los 2800 metros.

Hizo 700 metros sin exigírsele.

Menos Uno — Fué segundo con 57 kilos de Bajel 57, en 1'39" 1|2 los 1600 metros, y luego con 54 fué tercero de Leader 55, segundo Espartal 57, en 1'52" 3|5 los 1800 metros.

No corre.

Juvenal — La última vez que corrió fué con 54 kilos no placé de Brandy and Soda 57, en 1'39" 1|5 los 1600 metros.

Con T. N. Fernández cubrió 700 metros. Anda bien.

SEGUNDA CARRERA

Distancia 1400 metros

Antuca — Fué tercera de Franela, segunda Eufrosina, en 1'27" 2|5 los 1400 metros, y luego fué segunda de Gyp, en 1'14" 1|5 los 1200 metros.

Puede ganar.

Pocha — Es debutante.

Fué trabajada por J. Bastías a la par de Imp que dirigía Ardouin. Es buena candidata.

Vidalita — Es debutante.

Con R. V. Lanatti hizo 700 metros. Tiene una buena corrida.

Idaviva — Fué segunda de Talca en 1'6" 3|5 los 1100 metros, y luego fué tercera de Wilda, segunda Roba, en 1'14" 4|5 los 1200 metros.

Hizo la partida de práctica.

Chucha — Corrió una vez, siendo cuarta de Wilda, Roba e Idaviva, en 1'14" 4|5 los 1200 metros.

Trabajó en 700 metros al freno.

Anfitrita — Debutó siendo no placé de Amapa, en 1'1" 4|5 los 1000 metros, y luego fué segunda de Saint Agnes en 1'8" 1|5 los 1100 metros.

Dirigida por E. Canessa, cubrió 700 metros en 42" 3|5. Tiene muy buena carrera.

Biyuya II — Corrió una vez, siendo no placé de Talca, en 1'6" 3|5 los 1100 metros.

Con S. Blanco cubrió la partida en 43" 1|2.

Ira — Corrió una vez, siendo no placé de La Bertini, en 1'6" 1|5 los 1100 metros.

Es difícil.

Eufrosina — Fué segunda de Franela en 1'27" 2|5 los 1400 metros y luego tercera de Hada, segunda Sombría, en 1'30" 1|5 la misma distancia.

Dirigida por F. Arcuri, fué trabajada a la par de Gramillón. Anda bien.

TERCERA CARRERA

Distancia 1200 metros

Odio — No placé de Glotón en 1'14" los 1200 metros, y luego fué tercero de Bis, siendo segundo Puntapié, en 1'28 3|5 los 1400 metros.

Con tren suave cubrió la partida.

Arrás — Fué cuarto de Emden, segundo Geronte, tercero Bólido, en 1'27" 1|5 los 1400 metros, y luego fué no placé de Liviano, en 1'31" la misma distancia.

Dirigido por C. Fenucci, buen apronte de 700 metros.

Fosfato — Debutó siendo no placé de Magistral, en 1'6" 2|5 los 1100 metros, y luego fué no placé de Glotón, en 1'14" los 1200 metros.

Con R. V. Lanatti hizo 700 metros sin novedad.

Petit Gosse — Es debutante.

No corre.

Misterioso — Es debutante.

No corre.

Fierabrás — Es debutante.

No corre.

Juan de Garay — Corrió una sola vez siendo segundo de Glotón, en 1'14" los 1200 metros.

Hizo 700 metros de derecho con buen resultado. Es gran candidato.

Dominguero — Corrió una vez, siendo tercero de Magistral, segundo Filete, en 1'6" 2|5 los 1100 metros.

Aprontó regular en la partida dirigido por Rivero.

Fariseo — Fué no placé de Koenigsberg, en 55" 4|5 los 900 metros y luego fué no placé de Pocas Pilchas, en 1'2" los 1000 metros.

No corre.

Valshire — Es debutante.

Lo trabajó Domingo Torterolo en 700 metros. Corre mucho.

Millerand — Corrió una vez, siendo cuarto de Rasante, segundo Geronte, tercero Glotón en 1'28" 4|5 los 1400 metros.

Aprontó bien en 700 metros dirigido por M. Lema.

Aster — Fué no placé de Bis, en 1'28" 3|5 los 1400 metros, la única carrera que disputó.

No corre.

Fucho — Fué tercero de Norfolk, segundo Ibáñez, en 1'27" 1|2 los 1400 metros, y luego fué no placé de Glotón, en 1'14" los 1200 metros.

Fué trabajado ayer por J. Bastías.

Le Dernier — No placé de Takecare, en 1'2" 3|5 los 1000 metros, y luego fué no placé de Liviano en 1'31" los 1400 metros.

Es difícil.

Iquique — Fué no placé de Grito de Guerra, en 1'14" 2|5 los 1200 metros, y luego no placé de Orbe, en 1'14" 4|5 la misma distancia.

Es difícil.

Instructor — Después de ser cuarto de Magistral, segundo Filete, tercero Dominguero, en 1'6" 2|5 los 1100 metros, fué no placé de Liviano, en 1'31" los 1400 metros.

Es difícil.

CUARTA CARRERA

Distancia 2200 metros

Sin Rumbo — Ganó con 55 kilos siendo segundo de Luneville 55 tercera Pagadora 53, en 1'37" 1|2 la milla y luego ganó con 56, segundo Lord Derby 56, tercero Kurri 56 en 1'12" los 1200 metros.

No corre.

L'Emigré — Ganó con 55 kilos siendo segundo Lance 49, tercero Briton 53 en 1'38" 3|5 los 1600 metros y luego con 52 fué cuarto de Cacique 49, Forsigthh 41 y Patacón II 46 en 1'44" 1|5 los 1700 metros.

Con F. Arcuri hizo 800 metros con tren suave. Anda bien.

Pestino — Con 42 kilos fué tercero de Bretona 43, segundo Farruco 49, en 2'38" 4|5 los 2500 metros y luego con 49 fué tercero de Profeta 48, segundo Briton 40 en 2'59" los 2800 metros.

Cubrió 700 metros sin exsigírsele.

Faucheur — Ganó con 57 kilos, segundo Marco Polo 57, tercero Pancho Villa 54 en 2'20" 1|2 los 2200 metros y luego con 45 fué no placé de Profeta 48 en 2'59" los 2800 metros.

Puede ganar.

Colmenar — Ganó con 46 kilos segundo Dieufort 43, tercero Proteo 37, en 2'6" 1|5 los 2000 metros y luego fué tercero con 52 de Faucheur 51, segundo Cardigán 53, en 2'5" 4|5 la misma distancia.

Con J. Fernández cubrió 1000 metros en Belgrano marcando 1'2" 3|5.

Ronde du Soir — No placé con 50 kilos de Krondorf 53 en 1'53" 4|5 los 1800 metros y luego con 49 no placé de Miss Tonta 41 en 1'48" los 1700 metros.

Hizo 700 metros con el resultado de práctica.

Cardigan — Con 50 kilos fué no placé de Espartal 51 en 1'55" los 1800 metros y luego con 50 fué tercero de Eneas 57, segundo Forsight 44, en 1'55" 1|2 la misma distancia.

Puede correr bien.

Chuchín — No placé con 55 kilos de Leader 57 en 1'55" los 1800 metros y luego no placé con 48 de Gaitero 4 en 2'37" 1|5 los 2500 metros.

Con R. Rivero, trabajó en 700 metros.

Dividendo — Fué no placé con 46 kilos de Espartal 51, en 1'55" los 1800 metros y luego cuarto con 46 de Eneas 57, Forsight 44 y Cardigán 50 en 1'55" 1|2.

Trabajó en la partida dirigido por el aprendiz Orrego.

Aluminio — Con 40 kilos fué segundo de Lance 44 en 1'32" 1|5 los 1500 metros y luego segundo con 40 de Leader 47 en 1'53" 1|5 los 1800 metros.

Puede ganar.

Aquilón — No placé con 57 kilos de Brandy and Soda 57 en 1'39" 1|5 los 1600 metros y luego tercero con 54 de Lord Derby 54, segundo Patacón II 57 en 1'29" los 1400 metros.

No corre.

Sirena VI. — Con 54 kilos fué no placé de Jubel 54 en 1'39" los 1600 metros y luego no placé con 57 de Jacobina 54 en 1'37" 1|5 los 1500 metros, pista pesada.

Es el sport.

Lady Derby — Fué no placé con 52 kilos de Marken 54 en 1'39" 4|5 los 1600 metros y luego no placé con 50 de L'Emigré 50 en 1'51" 4|5 los 1800 metros.

Es difícil.

Gracian — No placé con 56 kilos de Sin Rumbo 56 en 1'12" los 1200 metros y luego no placé con 40 de Lance 44 en 1'32" 1|5 los 1500 metros.

Hizo 700 metros sin novedad.

Calibre — Con 54 kilos fué no placé de Brandy and Soda 57 en 1'39" 1|5 los 1600 metros y luego no placé con 45 de Espartal 51 en 1'55" los 1800 metros.

Con S. U. Morales trabajó en 700 metros.

Iole — No placé con 55 kilos de Rey Mago 55 en 2'20" 4|5 los 2200 metros y luego con 56 no placé de Luneville 53 en 1'41" los 1600 metros.

Con F. López hizo 700 metros.

QUINTA CARRERA

Distancia 1800 metros

Ocurrencia — Ganó con 55 kilos el clásico Chile, segunda Bellegarde 50, tercera Cantaridina 50, en 2'49" 3|5 los 2500 metros, y luego con 55 fué tercera en el clásico Palermo, ganado por Campanazo 60, segundo Meak 60, en 1'37" 1|5 los 1600 metros.

La yegua anda bien, pero nos parece que no es la de su primera campaña. Dirigida por Torterolo a la par de Palanta cubrió 800 metros en 47".

Pardejona — Ganó el clásico San Martín con 53 kilos, segundo Campanazo 62, tercera Falerna 57 en 2'4" 4|5 los 2000 metros, y luego fué segunda con 55 en el S. Lawrie de Arenales 59 en 1'41" 1|5 los 1600 metros.

Con Englander fué trabajada suave en 800 metros marcando 47".

Falerna — Con 55 kilos fué segunda en el clásico Los Haras ganado por La Natita 58 en 2'3" 4|5 los 2000 metros y luego con 57 fué tercera en el San Martín de Pardejona 53 segundo Campanazo 62 en 2'4" 4|5.

Dirigida por F. Arcuri cubrió 1000 metros en 1'2". Es gran candidata.

Mamita II — Ganó el clásico Criadores con 55 kilos, segunda Falerna 57, tercera Muñeira 55 en 1'25" 1|5 los 1400 metros y luego con 54 fué

Fué trabajada en Belgrano por A. Navarro marcando 41" 1|2 en 700 metros.

tercera en el Gilberto Lerena de La Natita 58, segunda Falerna 54 en 1'38" 2|5 los 1600 metros.

SEXTA CARRERA

Distancia 1400 metros

Takecare — Ganó el clásico Guemes, segundo Invasor II, tercero Acróbata en 1'27" 4|5 los 1400 metros y luego fué tercero en el Raúl Chevalier de Berthier, segunda Marline en 1'2" 4|5.

Dirigido por M. Acosta y a la par de Don Ramiro con Perras hizo 800 puede ganar.

Radieux — No placé con 54 kilos en el clásico La Madrid ganado por Berthier puesta con Pocas Pilchas en 1'12" 1|5 los 1200 metros y luego con el Guemes fué cuarto de Takecare, Invasor II y Acróbata en 1'27" 4|5 los 1400 metros.

No corre.

Datilero — Debutó siendo segundo de Takecare en 1'2" 3|5 los 1000 metros y luego ganó siendo segundo de Ancros, tercero Kingfisher en 1'2" y 2|5

Hizo 700 metros. Corre mucho.

Julito II — Fué cuarto con 54 kilos de París 54, Charming Girl 55 y Mayor López 54 en 1'13" 1|5 los 1200 metros y luego fué tercero de Remanso, segundo Wildrake en 1'27" 3|5 los 1400 metros.

Lo trabajó N. Lema. Puede correr bien.

Remanso — Debutó ganando, segundo Gotón, tercero Chantapune en 1'1[illegible]" los 1200 metros y luego ganó segundo Wildrake, tercero Julito II en 1'27" 3|5 los 1400 metros.

Cubrió 700 metros con tren suave.

Orbe — Fué segundo de Mayor López en 1'25" 3|5 los 1400 metros y luego tercero con 54 de Very Dry 54, segundo Retamo 57 en 1'31" 2|5 los 1400 metros.

Fué trabajado por A. Amoroso en 700 metros marcando 42" 1|5.

París — No placé d Retamo en 1'26" 2|5 los 1400 metros y luego ganó con 54, segundo Charming Girl 55, tercero Mayor López 54 en 1'13" 1|5 los 1200 metros.

Dirigido por J. Bastías fué trabajado con tren suave. Puede ganar.

Koenigsberg — Ganó con 56 kilos, segundo Italiano, tercero Kitchehner en 1' 1|5 los 1000 metros y luego con 57 fué no placé de París 54 en 1'13" 1|5 los 1200 metros.

Con D. Torterolo hizo 700 metros. Anda mucho.

Precoz — Fué no placé de Mayor López en 1'25" 3|5 los 1400 metros y luego no placé de Very Dry en 1'31" 2|5 pista pesada.

No corre.

Partiquino — Ganó siendo segundo Mejía, tercera Idaviva en 48 los 800 metros y luego fué no placé de Very Dry en 1'31" 2|5 los 1400 metros pista pesada.

Fué trabajado por F. Arcuri. Mejorará su última carrera.

Rasante — Ganó con 56 kilos, segundo Geronte, tercero Glotón en 1'28" 4|5 los 1400 metros y luego fué tercero de Mayor López segundo Orbe en 1'25" 3|5 la misma distancia.

No corre.

Invasor II — Fué cuarto en el clásico Miguel Cané de Pierrefond's, Vida Alegre y Pocas Pilchas en 1'13" 1|2 los 1200 metros y luego en el Guemes fué segundo de Takecare en 1'27" 4|5 los 1400 metros.

Aprontó bien en la partida. Puede ganar.

Very Dry — Fué cuarto de Retamo, Mayor López y Ramalero en 1'26" 2|5 los 1400 metros y luego ganó con 54, segundo Retamo 57, tercero Orbe 54 en 1'31" 2|5 los 1400 metros, pista pesada.

Lo trabajó D. Englander. Se vienen a correr una fija.

Retamo — No placé con 57 kilos de Mayor López 54 en 1'25" 3|5 los 1400 metros y luego segundo con 57 de Very Dry 54 en 1'31" 2|5 la misma distancia.

Puede correr bien.

SEPTIMA CARRERA

Distancia 1000 metros

Petite Chose — No placé con 55 kilos de Art Nouveau 46 en 1'38" 2|5 los 1600 metros.

Con R. Lacort produjo un buen apronte sobre la partida.

Siete y Medio — Fué cuarto con 54 kilos de Max Linder 51, Don Ramiro 46 y Buril 52 en 1'38" 4|5 los 1600 metros y luego con 60 no placé de Cristalino 40, en 1'37" 2|5.

[illegible] R. V. Lanatti en 700 metros con el buen resultado de práctica.

Precoz — No placé con 53 de Torrent 40 en 1'1" 2|5 los 1100 metros y luego segundo con [illegible] de Ton Ton 47 en 1'40" [illegible] los 1600 metros.

Con F. Barroso hizo un buen apronte sobre la partida.

Prince — Fué cuarto con 56 kilos de Curiosity 47, Mercenario 50 y Sanmarino 50 en 1'38" 2|5 los 1600 metros y luego no placé con 55 de Tabelango [illegible] en 1'37" 1|2

[illegible] por O. González trabajó en [illegible] metros.

Chaica — Cuarta con 55 kilos de San Luis 53, Velázquez 47 y Gringuito 551 en 2'31" los 2500 metros y luego no placé con 53 de Lance 44 en 1'32" 1|5 los 1500 metros.

Puede ganar.

Sunday — Con 42 kilos fué cuarto de Sabio 44, Espartal 43 y Bufo 42 en 1'44" [illegible] los 1700 metros y luego con 42 no placé de Lance 44 en 1'32" 2|5 los 1500 metros.

Trabajó a la tarde.

Guillerman — No placé con 57 kilos de Falerna 54 en 1'25" 3|5 los 1400 metros y luego no placé con 52 de Falerna 52 en 1'38" 2|5 los 1600 metros.

Anda regular.

Torrent — Con 44 kilos fué no placé de Precoz 43 en 1'14" 4|5 los 1400 metros y luego ganó con 40, segunda Petite Chose 53 tercero Pacará 45 en 1'1" 2|5 los 1100 metros.

Con M. Acosta hizo un buen apronte. Es gran candidato.

Como — Ganó con 53 kilos, segunda [illegible], tercera Noche Buena 41, en [illegible] los 1600 metros y luego [illegible] no placé de Espartal 50 en [illegible] los [illegible] metros.

[illegible] por F. López hizo 700 metros en 45" 2|5.

Pacará — Con 45 kilos fué tercero de Torrent 40, segunda Petite Chose 53 en 1'1" 2|5 los 1100 metros y luego [illegible] no placé de Lance 44 en 1'32" [illegible] metros.

Puede ganar.

Vino Vino — No placé con 44 de Torrent 40 en 1'1" 2|5 los 1100 metros y luego no placé con 42 de Lance 44 en 1'32" 1|5 los 1500 metros.

Con S. U. Morales trabajó en 700 metros.

Doña Alda — Fué no placé con 50 kilos de Pardejona 51 en 1'45" 1|5 los 1700 metros y luego con 40 no placé de Corchito 44 en 1'37" 2|5 los 1600 metros.

Dirigida por Grasso aprontó bien en la partida.

Etrusco — Cuarto con 40 kilos de Colenso 53, Corchito 46 y Art Nouveau 55 en 1'44" 4|5 los 1700 metros y luego cuarto con 44 de Cristalino, 50 Well Meant 55 y Corchito 48 en 1'40" 4|5 los 1600 metros.

Cubrió 700 metros.

OCTAVA CARRERA

Distancia 2000 metros

Vicente López — Fué segundo con 58 kilos en el clásico Porteño ganado por Arenales 57 en 2'5" 4|5 los 2000 metros y luego no placé con 60 en el San Martín ganado por Pardejona 53 en 2'4" 4|5.

A. Quinteros lo trabajó en la partida.

Diamant — Con 56 kilos fué cuarto de Well Meant 47, Lauzim 46 y Sable 42 en 1'51" 2|5 los 1800 metros y luego no placé con 56 de Escevola 47, Majestad 56 y Chaica 47, en 3' los 2800 metros.

Trabajó por la tarde.

Max Linder — No placé con 55 de Eneas 43 en 2'5" 2|5 los 2000 metros y luego con 59 no placé de Colenso 53 en 1'44" 4|5 los 1700 metros.

Anda regular.

Colenso — Ganó con 51 kilos segundo Nuty 43, tercero Clearing 52 en 1'49" 1|5 los 1800 metros y luego ganó con 53, segundo Corchito 46, tercero Art Nouveau 55 en 1'44" 4|5 los 1700 metros.

Con Torterolo hizo 800 metros. Es buen candidato.

Sin Rumbo — Ganó con 55 segundo Luneville tercera Pagadora 53 en 1'37" 1|2 los 1600 metros y luego ganó con 56, segundo Lord Derby 56 tercero Kurri 56 en 1'12" los 1200 metros.

No corre.

Well Meant — Fué segundo con 54 kilos de Eneas 43 en 2'5" 2|5 los 2000 metros y luego con 55, segundo de Cristalino 50 en 1'40" 4|5 los 1600 metros.

Con R. Rodríguez hizo 800 metros en 48" 3|5.

Buril — No placé con 54 de Jean Valjean [illegible] en [illegible] los 2200 metros y luego no placé con [illegible] de Gaitero 47 en [illegible] los 2500 metros.

Trabajó en 800 metros. Puede correr bien.

Polavieja — Cuarto con 58 kilos en el clásico San Martín de Pardejona 53, Campanazo 62 y Falerna 57 en 2'4" 4|5 los 2000 metros y luego no placé [illegible] de Gaitero 47 en 2'38" 3|5 los 2500 metros.

No corre.

Gaitero — Ganó con 48 kilos, segundo Cracker 56, tercero Retrechero 50 en 2'37" 1|5 los 2500 metros y luego ganó con 47, segundo Ojal 52, tercero Krendorf 53 en 2'38" 3|5 los 2500 metros.

No corre.

Leader — Ganó con 57 kilos, segundo Pancho Villa 49, tercero Bufo 55 en 1'51" los 1800 metros y luego ganó con 47, segundo Aluminio 40, tercero Palpalá 53 en 1'53" 1|5 la misma distancia.

Hizo 700 metros con buen resultado.

Matatías — Fué cuarto con 44 kilos de Eneas 43, Well Mean 54 y Etrusco 40 en 2'5" 2|5 los 2000 metros y luego no placé con 52 de Lance 44 en 1'32" 1|5 los 1500 metros.

Dirigido por Orrego trabajó en la partida.

Marken — Ganó con 54 kilos, segundo Etrusco 57, tercera Miss Tonta 52 en 1'39" 4|5 los 1600 metros y luego ganó con 44, segundo Cracker 50 tercero Desengaño 40 en 2'17" 1|2 los 2200 metros.

Con M. Acosta aprontó bien a la par de Very Dry.

The Lad — No placé con 45 kilos de Sunday 43 en 1'38" 4|5 los 1600 metros y luego tercero con 50 de Lance 44, segundo Aluminio 40 en 1'32" 1|5 los 1500 metros.

Lo trabajó F. Barrozo en la partida. Puede ganar.

Nuty — Fué segunda con 43 kilos de Colenso 51 en 1'49" 1|5 los 1800 metros y luego no placé con 50 de Espartal 51 en 1'55" los 1800 metros pista pesada.

Anda bien.

Miss Tonta — Fué cuarta con 54 kilos de Jubel 56, Noche Buena 50 y South Star 52, en 1'33" 2|5 los 1500 metros luego ganó con 41, segunda Kilinga 51, tercera Fripona 44 en 1'48" los 1700 metros.

Cubrió 700 metros. Es el lance.

SIN RUMBO

—

De los dos compromisos que tiene el hermano de Ocurrencia se va presentando a disputar la primera prueba del programa, donde sus contrarios tienen muy poco que hacer en su contra. Ni Parigot que anda bien, ni Patacón II, ni el mismo Lance, que ha alcanzado notables progresos, creemos que sean capaces de molestar al hijo de Val d'Or, que ha sido preparado especialmente para esta carrera, con una corrida que se le dió el martes de 1'40" en la milla, sobre una pista pésima.

En su ejercicio de hoy, Sin Rumbo piloteado por Domingo Torterolo, confirmó su buena preparación.

LANCE

—

Aun cuando no creemos en la derrota del favorito Sin Rumbo, debemos señalar como un candidato a escoltarlo muy de cerca a este hijo de Old Man, cuyos últimos progresos han llamado especialmente la atención, entre ellos uno de los cuales es el que le consiguió ganar a Vicente López.

Hoy piloteado por el aprendiz F. Barrozo Lance hizo 700 metros en muy buen estilo. Corre muchísimo.

L'EMIGRE

—

Ausente Sin Rumbo, cuenta el hijo de Hermitaño con muy buenas probabilidades en la cuarta carrera del programa.

El pupilo de Antonio Jaen, piloteado por F. Arcuri hizo hoy un ejercicio de 800 metros desempeñándose muy bien.

Colmenar y Aluminio, parecen ser sus principales enemigos aprovechando la ventaja de kilos que reciben.

LEADER

—

El hijo de Saint Michan, que será el crémino de Colenso tendrá de jockey a F. Cichetti, y con 48 kilos ha de producir de nuevo una excelente carrera.

Hoy se le ha trabajado a medio correr. El entraineur Valentín Fernández cifra grandes esperanzas en este nuevo encuentro.

PETITE CHOSSE

—

La pensionista del stud Tucho, reaparecerá mañana en el premio Grey Eyes donde a pesar de llevar serios enemigos en Torrent, Precoz, Como Chaica puede imponerse, debido a su reconocida superioridad sobre sus rivales.

Ayer, piloteada por Ricardo Lacert fué ejercitada en la partida de 700 metros, empleando en cubrir dicha distancia el recomendable tiempo de 0" 1|5.

JUAN DE GARAY

—

El hijo de Bronce que será el favorito de la carrera de potrillos perdedores será posiblemente también el ganador. Dando pruebas de su gran velocidad, Juan de Garay hizo con Englander un buen ejercicio de 700 metros y debido a la presencia de este potrillo no cumplirá su compromiso Petit Chose que será reservado para el jueves para que pueda ser dirigido por el mismo jockey.

Entre los anotados en la prueba de mañana no vemos otros enemigos que Aster y Valshire, pero nos parece difícil que puedan vencerlo.

PRONOSTICOS DE LA PRENSA PARA LA REUNION DE MAÑANA EN PALERMO

DIARIOS	1.a carrera	2.a carrera	3.a carrera	4.a carrera	5.a carrera	6.a carrera	7.a carrera	8.a carrera	Gan.	Placé	N|c.	JUNIO Gan.	JUNIO Placé	JUNIO N|c.
LA EPOCA	S. Rumbo	Pocha	J. de Gara	L'Emigré	Falerna	Very Dry	Como	St Lagrang	148	99	24	19	4	4
Revista Sportiva	S. Rumbo	Antuca	Valshire	L'Emigré	Pardejona	Remanso	Torrent	Marken	149	82	30	19	6	5
Revista Americana	S. Rumbo	Pocha	J. de Gara	L'Emigré	Falerna	Koenigsber	P. Chose	Leader	149	79	28	21	4	4
El Diario	S. Rumbo	Antuca	J. de Gara	L'Emigré	Ocurrencia	Koenigsberg	Torrent	St. Lagrang	143	88	28	21	5	3
El Oeste	S. Rumbo	Pocha	J. de Gara	Aluminio	Ocurrencia	Koenigsberg	P. Chose	Marken	141	90	30	18	3	4
Idea Nacional	S. Rumbo	Antuca	J. de Garay	L'Emigré	Ocurrencia	Koenigsberg	Torrent	Marken	141	81	28	21	6	1
Giornale d'Italia	S. Rumbo	Eufrosina	Valshire	L'Emigré	Pardejona	Very Dry	Como	St. Lagrang	138	75	27	18	8	2
Fray Mocho	S. Rumbo	Anfitrita	J. de Garay	L'Emigré	Ocurrencia	Remanso	P. Chose	Marken	137	87	27	16	9	4
Gaceta de B. A.	S. Rumbo	Pocha	Valshire	L'Emigré	Palermna	Remanso	Torrent	Marken	136	90	29	16	7	4
Los Sucesos	S. Rumbo	Pocha	Valshire	L'Emigré	Falerna	Very Dry	Como	Leader	129	95	30	15	5	4
La P. de San Martín	S. Rumbo	Antuca	J de Garay	L'Emigré	Pardejona	Remanso	Torrent	Colenso	128	81	34	17	7	5
La P. degli Italiani	S. Rumbo	Pocha	Valshire	L'Emigré	Falerna	Koenigsberg	Torrent	Leader	128	76	40	20	8	3
Azzaman	S. Rumbo	Antuca	J. de Garay	Colmenar	Ocurrencia	París	Precoz	Nuty	126	67	36	16	6	4
El Tribuno	S. Rumbo	Antuca	J. de Garay	L'Emigré	Ocurrencia	Remanso	Torrent	Marken	121	95	25	8	5	8
Pits Bits	S. Rumbo	Antuca	J. de Gara	L'Emigré	Ocurrencia	Remanso	Torrent	Marken	119	93	32	8	5	8
Buenos Aires Herald	S. Rumbo	Antuca	Odio	L'Emigré	Pardejona	Koenigsberg	Precoz	Wel Meant	117	80	31	19	8	5
El Nacional	S. Rumbo	Pocha	J. de Garay	L'Emigré	Falerna	Datilero	Torrent	Leader	117	62	35	9	10	4
Guarino	S. Rumbo	Biyuya II	Arrás	L'Emigré	Pardejona	Partiquino	P. Chose	Leader	116	79	27	14	7	4
El Diario Español	S. Rumbo	Antuca	Valshire	L'Emigré	Falerna	Datilero	P. Chose	Leader	114	82	28	12	7	8
Vida Porteña	Lance	Biyuya II	Odio	Faucheur	Ocurrencia	París	Guillermín	The Lad	112	74	28	10	3	6
Gaceta de España	S. Rumbo	Pocha	J. de Gara	L'Emigré	Falerna	oKenigsberg	Torrent	Leader	109	79	26	21	4	3
El Domingo	S. Rumbo	Pocha	J. de Gara	L'Emigré	Ocurrencia	Very Dry	Como	Colenso	109	77	33	17	5	3
L'Italiano	S. Rumbo	Antuca	J. de Garay	Colmenar	Pardejona	Partiquino	P. Chose	Marken	107	73	37	6	5	8
D'Balilla	Lance	Pocha	Odio	L'Emigré	Falerna	Koenigsberg	Prince	Marken	106	67	42	12	3	3
La Voz del Norte	Lance	Biyuya	J. de Garay	Faucheur	Pardejona	Very Dry	Chaica	Marken	104	69	49	16	6	5
Il Roma	S. Rumbo	Antuca	Arrás	Perlino	Pardejona	París	P. Chose	Leader	102	81	24	12	4	3
El Imparcial, Lomas	S. Rumbo	Biyuya II	Millerand	L'Emigré	Falerna	Remanso	Como	Colenso	86	63	21	16	7	4
El Heraldo	S. Rumbo	Antuca	Valshire	L'Emigré	Pardejona	Invasor II	Pacará	Marken	62	35	16	16	5	5
España Nueva	S. Rumbo	Pocha	Valshire	Aluminio	Pardejona	París	Torrent	Marken	33	24	10	13	8	5

ANTIQUARY WHISKY ESPECIAL EL GRAN FAVORITO
E. M. DE SANTA COLOMA CHACABUCO 319
Cognac Bisquit Dubouché

LOS JOCKEYS

Domingo Torterolo—Se iniciará dirigiendo a Sin Rumbo que debe imponerse en la primera carrera; al debutante Vaeshire que puede poner en serios apuros al favorito Juan de Garay, a Ocurrencia que si fuera la sombra de lo que fué no sería ni carrera en contra de Falerna y Pardejona, Koenisberg que puede tener buena figuración en el premio Montevideo y a Colenso que tiene como único enemigo en el handicap final a Leader.

Francisco Arcuri—Dirigirá a Eufrosina en la primera de potrancas perdedoras, a L'Emigrée que con un poco de lustre puede salir airoso, a Falerna que lleva grandes probabilidades en el clásico Suipacha, a Partiguino que puede según su caballeriza ser una sorpresa y a Buril es una carrera difícil para él.

David Englander—Dirigirá en la primera a Marco Polo siempre que no corra Sin Rumbo, a Juan de Garay que será el probable ganador de la tercera, a Pardejona que puede ganar y a Very Dry que como la mayoría de los concurrentes del clásico Montevideo puede ganar.

Máximo Acosta—Tiene comprometidas las montas de Monitor II que anda bien, de Takecare que hoy hizo 800 metros en 48" de Torrenst que tiene en pista pesada una corrida con F. Barrozo en 1' 2|5 y de Marken que como el anterior tiene mucha chance.

HEMOS OIDO DECIR...

—Que la presencia de Sin Rumbo que debe imponerse ha de causar numerosas deserciones en la primera.

—Que Pocha que hace su debut viene preparada como para poder ganar.

—Que Anfitrita corre mucho y es de tenerla en cuenta en este nuevo compromiso, pues al entrar segunda de Saint Agnes pudo hacerlo más cerca.

—Que Eufrosina puede estar cerca de la carrera.

—Que Juan de Garay según el jockey Englander. es una fija y que cree que difícilmente lo ganará el debutante Valshore.

—Que Petit Gosse no cumplirá su compromiso mañana por no estar disponible Englander.

—Que L'Emigre tiene muchas probabilidades en la cuarta carrera.

—Que Calibre puede ser el encargado de dar un buen sport.

—Que a Falerna será difícil ganarla a pesar de la presencia de Ocurrencia y Pardejona.

—Que la crack del stud Indécis no es la misma de su primera campaña.

—Que Datilero tiene una corrida de 1'26".

—Que Remanso cumplirá su compromiso y que difícilmente lo han de ganar.

—Que Koenigsberg anda mucho.

—Que París bien dirigido tiene tantas probabilidades como el mejor.

—Que Very Dry merece a su entraineur gran confianza.

—Que Petite Chose anda muy bien y debe ser la ganadora del handicap de velocidad.

—Que Torrent y Como son entre los livianos los que llevan mayores probabilidades.

—Que Colenso tendrá que emplearse seriamente para poder batir en el handicap final a Marken y Leader.

VADARKBLAR

Está el crack del stud Provincial, mejorando su estado progresivamente, es decir, apareciendo cada día en las pistas de ensayo más lindo y más fuerte.

Como su entraineur y como su propietario, tenemos nosotros fe absoluta en el hijo de Druid si su preparación sigue como hasta ahora y sus manos recuperan las fuerzas perdidas.

Fué a nuestro juicio el mejor potrillo de su edad y en completa forma ha de demostrar también en esta temporada hasta dónde alcanzan sus bondades poniendo en jaque en más de una oportunidad a los cracks que hoy descuellan.

Valga este comentario como siemple preámbulo a la noticia que ha de ir escueta: "con el peón pasó 700 metros en excelente estilo".

VERY RDY — MARKEN

Ambos pensionistas del entraineur Fausto Gómez, cumplirán sus respectivos compromisos, en el clásico Montevideo el primero, dirigido por D. Englander, y en el handicap final el segundo, dirigido por el jockey Acosta.

Tanto el hijo de Saint Wolf como el de Cyllene. merecen ilimitada confianza a su caballeriza, pues en el ejercicio a que fueron sometidos esta mañana, aparejados y dirigidos por los hombres profesionales, sobre 700 metros se condujeron honorablemente.

FLORILEGIO

Restablecido completamente el hijo de Saint Wolf, ha reanudado el trabajo con todo éxito. La reciente campaña de Florilegio habla elocuentemente respecto de sus bondades y de su porvenir. Es el pupilo del stud El Ceibo de los más regulares de cuantos toman parte en las pruebas handicaps y hasta diremos que puede ir más allá si no fuera prudente dejarlo en el campo de sus hazañas esperando la oportunidad de que nos revele mayores méritos.

Valentín Fernández, cree que para mediados del próximo mes estará su pupilo en condiciones de hacer su rentrée.

Hoy se concretó a recorrer 700 metros con su peón algo exigido.

LA ÑATITA

Sin que se empleara mayormente la hija de Pomona, recorrió en un minuto exacto, los 1000 metros de su ejercicio de hoy, siempre bajo la dirección de Arcuri y a la par de Majestad que piloteó el aprendíz Barrozo.

Fué éste un buen ejercicio que nos mantiene en la misma decisión de hacerla nuestra favorita a pesar de los grandes progresos de Saint Emilion y Cabaret.

En lo que respecta a Majestad. diremos que en su compromiso del jueves ha de desempeñarse—así al menos cree su entraineur—muy honorablemente.

FLANDES

Es como ya hemos repetido, la esperanza del stud Los Rosales. Y en verdad, cada día que pasa se perfila mejor como un producto de porvenir, pues sus ejercicios son sobresalientes, y su aspecto hermosísimo.

Dada la buena estrella que siempre ha acompañado a esta caballeriza, es de esperarse la consagración de Flandes, si no como el crack del año, pues debe respetarse a Botafogo, por lo menos el animal clásico que pueda medir sus fuerzas con el hijo de Korea.

Hoy realizó una partida severa a la par de Corchito, finalizando con muy buena acción.

DIAVOLETTA-FUSTA

En la primera presentación de Fusta se borrará seguramente la mala impresión que recogieron algunos a raíz de su debut. Fusta es una potranca que en sus ejercicios privados ha revelado condiciones muy estimables que han de ponerse en evidencia en el transcurso de la presente campaña. En cuanto a Diavoletta a pesar de su excelente estado es muy probable que no vuelva a correr hasta la Polla de Potrancas.

Las dos realizaron una buena partida a la par dirigidas respectivamente por Arcuri y Barrozo.

VIDALITA — POCHA

Entre las debutantes de la segunda carrera de mañana pueden citarse con preferencia a estas dos, las cuales cuentan respectivamente con una corrida de 1'28" 2|5 y 1'28" 1|2 los 1400 metros.

Vidalita es una hija de Diamond Jubilée y Violín y Pocha es por Chirí II y Des Gipay, del stud Alvear. La primera ha sido ejercitada por L. V. Lanatti, en 700 metros desempeñándose admirablemente y Pocha con Bastías fué sometida a idéntico ejercicio.

Por su actual estado, tenemos entendido que una y otra se encuentran en condiciones de poder alternar con éxito entre las ya conocidas, que son Antuca, Anfitrita y Eufrosina.

BANDERAS ADORNOS
Para fiestas y casamientos
Suc. Vda. Longobardi-Bolívar 280

Hipódromo Argentino

MONTAS Y COMPETIDORES

PREMIO INDIECITA

Primera carrera — 1600 metros

A las 12 y 30 p. m.

1 Parfigot	3|57	A. Quinteros.
2 Submarino	3,57	No corre
3 Bufo	4|57	R. V. Lanatti
4 Marco Polo	4,57	No corre
5 Sin Rumbo	3|57	D. Torterolo
6 Fiador	3|57	R. Rodríguez
7 Patacon II	3|57	J. Fernández
8 Lord Derby	3 57	X. X.
9 Ascasubi	3|57	A. Navarro
10 Jurado	3|57	S. Ruiz
11 Lance	3|57	F. Barrozo
12 Los Angeles	3|57	X. X.
13 Menos Uno	2,57	No corre
14 Juvenal	3.57	T. N. Fernández

PREMIO PETITE CHOSE

Segunda carrera — 1400 metros

A la 1 p. m.

1 Antuca	2|56	A. Quinteros
2 Pocha	2,56	J. Bastías
3 Vidalita	2,56	R. Rivero
4 Idaviva	2,56	P. Cichetti
5 Chucha	2,56	C. Fenucci
6 Infinita	2|56	E. Canessa
7 Biyuya	2,56	S. Blanco
8 Irá	2|56	E. Saavedra
9 Eufrosina	2|56	F. Arcuri

PREMIO OCURRENCIA

Tercera carrera — 1200 metros

A la 1 y 30 p. m.

1 Odio	2,56	T. N. Fernándo
2 Arrás	2,56	C. Fenucci
3 Fosfato	2,56	R. V. Lanatti
4 Petit Gosse	2,56	No corre
5 Misterioso	2|56	No corre
6 Perabrás	2|56	No corre
7 J. de Garay	2|56	D. Englander
8 Dominguero	2|56	R. Rivero
9 Fariseo	2,56	No corre
10 Valshire	2|56	D. Torterolo
11 Millerand	2|56	M. Lema
12 Aster	2|56	No corre
13 Fucho	2|56	J. Bastías
14 Le Dernier	2|56	X. X.
15 Iquique	2|56	X. X.
16 Instructor	2|56	X. X.

PREMIO PAPANATAS

Cuarta carrera — 2200 metros

A las 2 p. m.

1 Sin Rumbo	3|54	No corre
2 L'Emigré	3|53	F. Arcuri
3 Perlino	4|49	A. Quinteros.
4 Faucheur	4 48	P. Cichetti
5 Colmenar	4|48	J. Fernández
6 R. du Soir	5|.8	F. Barrozo
7 Cardigán	4|47	X. X.
8 Chuchín	3|44	T. N. Fernánde
9 Dividendo	4,44	P. Orego.
10 Aluminio	4|44	J. J. Dolan
11 Aquilón	3|43	No corre.
12 Sirena VI	3 42	A. Grassi
13 Lady Derby	3|42	E. Peñaloza
14 Gracian	3,42	X. X.
15 Calibre	3,40	J. Altamiranda
16 Iole	3|40	F. Lopez

PREMIO SUIPACHA

Quinta carrera — 1800 metros

A las 2 y 30 p. m.

1 Ocurrencia	4|58	D. Torterolo
2 Pardejona	3|56	D. Englander
3 Falerna	3|56	F. Arcuri
4 Mamita II	3|56	M. Acosta

PREMIO MONTEVIDEO

Sexta carrera — 1400 metros

A las 3 p. m.

1 Takecare	2,57	M. Acosta
2 Radieux	2|54	No corre
3 Datilero	2|54	T. N. Fernánde
4 Júbilo II	2|54	M. Lema
5 Remanso	2|54	X. X.
6 Orbe	2,54	R. Rivero
7 París	2,54	J. Bastías
8 Koenigsberg	2|54	D. Torterolo
9 Encomio	2,54	No corre
10 Partiquino	2|54	F. Arcuri
11 Rasante	2,54	No corre
12 Invasor II	2,54	A. Quinteros
13 Very Dry	2,54	D. Englander
14 Retamo	2,54	O. Benvenutti

PREMIO GREY EYES

Séptima carrera — 1000 metros

A las 3 y 30 p. m.

1 Petite Chose	5|58	R. Liceri
2 Siete y Medio	4|57	N. Berazategui
3 Precoz	3|48	F. Barrozo
4 Prince	3|48	O. González
5 Chaica	4|46	R. Dellagiovan
6 Sunday	4|46	X. X.
7 Guillermín	3|46	M. Altamirand
8 Torrent	3.40	M. Acosta
9 Como	3|44	F. López
10 Pacará	3,44	J. Fernández
11 Vino Vino	3|41	S. V. Morales
12 Doña Ada	3|40	A. Grassi
13 Etrusco	3|40	X. X.

PREMIO PALPALA

Octava carrera — 2000 metros

A las 4 p. m.

1 V. López	4|60	A. Quinteros
2 Diamant	4|58	N. Berazategui
3 Max Linder	4|57	No corre
4 Colenso	3,55	D. Torterolo
5 Sin Rumbo	3|46	No corre
6 Well Meant	3|55	E. Canessa
7 Buril	4|55	F. Arcuri
8 Polavieja	4|53	No corre
9 Gaiteiro	4|46	No corre
10 Leader	3|48	P. Cichetti
11 Matatías	4|45	Dudoso
12 Marken	3|45	M. Acosta
13 The Lad	3|43	F. Barrozo
14 Nuty	3|42	M. Altamirand
15 Miss Tonta	3|42	R. Dellagiovani

VALSHIRE

Es muy posible que mañana haga su debut este hijo de Val d'Or y Le Heater, del stud Indecis, en el que se tienen depositadas buenas esperanzas.

Hemos tenido oportunidad de verlo trabajar hoy de mañana por el jockey Torterolo en partida de 700 metros conduciéndose bien, pero nos resulta difícil que pueda llegar a comprometer el triunfo del favorito Juan de Garay.

COLENSO

La forma como obtuvo su última victoria le dan títulos para que en su compromiso de mañana en el handicap final vuelva a conducirse muy favorablemente.

El pensionista del stud Lagrange, ha alcanzado un alto grado de preparación, que le servirá para continuar la serie de victorias iniciada.

Hoy dirigido por D. Torterolo el hijo de Orinoco fué ensayado en 800 metros, empleando en recorrer la distancia 47" 2|5.

ANFITRITA

La última carrera producida por esta pensionista del stud Amateur, le dan títulos para poder en su compromiso de mañana abandonar la categoría de perdedora.

En sus ejercicios privados se ha conducido con toda regularidad, mereciendole a su caballeriza mucha confianza por la forma como se desempeñó en el trabajo a que fué sometido esta mañana.

Dirigida por el aprendiz E. Canessa fué ensayada en 700 metros con excelente resultado, marcando 42" 3|5.

PARIS

Entre los competidores del clásico Montevideo que llevan probabilidades puede citarse a este hijo de Jardy que según el entraineur Fillippi es toda una esperanza.

Piloteado por J. Bastías, París hizo 700 metros sin ser exigido.

Bien dirigido nos parece que París debe ocupar uno de los puestos de preferencia.

BOTAFOGO

El hijo de Old Man cada vez nos reserva una nueva sorpresa y a este paso a fuerza de asombrarnos diariamente terminaremos por esperar todo de este notable hijo de Old Man sin que nada nos cause admiración.

En 800 metros lo ejercitó el jockey Bastías, marcando los siguientes tiempos parciales: últimos 700 metros 40" 3|5, últimos 200 metros 11" 2|5 y últimos 100 metros 5" 3|5, marcando en la distancia total 47".

Y asegura nuestro repórter de pistas que todavía no desplegó todos sus medios... ¡Ya pueden prepararse los cracks del año!...

De la Petite Ecurie

Se nos informa que mañana no cumplirá Petite Gosse su compromiso reservándolo para mejor oportunidad, también de Estribor nos dieron la noticia de una nueva cura a que ha de sometérsele en vista del mal estado en que continúan sus manos; a Estro lo vimos galopando al parecer en condiciones de reanudar en breve sus ejercicios más severos.

Como ejercicio de cierta importancia citaremos el de Satélite a la par de Callejas en 700 metros, ganando el primero con entera facilidad.

GRAN SEÑOR

El crack del stud Montiel sigue su training sin interrupción, desempeñándose bien en todos sus ejercicios privados, como para que en un nuevo encuentro tenga el entraineur Planezzi plena fe en su pupilo, regular como pocos y noble como el que más.

En 800 metros lo tendió el jockey Acosta, cubriendo dicha distancia con todo éxito, mereciendo citarse el final al que llegó entero, con todas sus energías marcando 48" 2|5.

DEL STUD LOS MANANTIALES

En primer término porque así lo impone la jerarquía de su abolengo, citaremos a Picacero que ya viene ejercitándose severamente y que con todo éxito cubrió 800 metros marcando 38" con la monta de Ardouin.

El Manantial se limitó a hacer una partida de 700 metros sin mayor éxito; Encomio y Pantagruel pasaron 700 metros en 42" 1|5.

Son estas todas las novedades que nos llegan de la caballeriza de Polla, donde empiezan a sonreir con los progresos de Picacero.

CRACKER

Atribuyéndose su mala performance última al estado anormal de a pista espérase en su próxima presentación una carrera completamente distinta, muy mejorada, de acuerdo con las realizadas en su campaña anterior y hasta la anteultima donde Gaiteiro lo venció por escasa distancia.

Mañana, segun nuestros informes, no correrá, y tampoco parece que el jockey Torterolo volvera a dirigirlo, según manifestaciones del propietario.

Hoy el jockey Arcuri le dio corrida en 1.000 metros con muy buen resultado.

TRIANON — MACHIAVELLO

Pronto estarán los dos productos del entraineur Vicente Fernández en condiciones de iniciar su campaña, y si bien del hijo de Old Man como del Fulmen no se esperan grandes proezas, tiene su compositor la seguridad de que ambos serán regulares productivos, que no es poco.

Esto claro está, lo sabemos por informes extraoficiales, ya que de la partida de hoy apareados con Arcuri y Muraña respectivamente, no podía deducirse tanto comentario.

Pura Cepa—Byzentine—Malafirma

En "California" (?)—como dice el colega—ordenó el entraineur Repúblico Pérez ejercitaran a sus tres productos, Pura Cepa preparándose para el clásico Ignacio Correas, Malafirma para una carrera de perdedores, y Byzentine para cualquier oportunidad...

La partida que fué buena, no nos ha descubierto nada extraordinario, pues ganó Pura Cepa, segundo Malafirma—el hijo de El Diamanto ganará pronto—y cerrando la marcha llegó Byzentine.

Lo importante es la próxima presentación de Pura Cepa, pero aunque está muy linda, difícilmente podrá ganarle a Marline y Dalmacia.

LOS DEL CLASICO SUIPACHA

Será nuestra favorita, Falerna, en el clásico Suipacha, donde el principal atractivo es la rentrée de la célebre Ocurrencia.

La hija de Diamond Jubilée hoy ha sido trabajada por el jockey Arcuri parece será el encargado de dirigirla, cubriendo 1000 metros al freno en 1' 2" y como a Ocurrencia primero queremos ver como se desempeña en público, el motivo por lo que no le damos nuestra preferencia.

El apronte de la crack del stud Indecis hoy ha sido regular, marcando 47" en los 800 metros a la par de Palanta y como hemos informado, si pierde no es por falta de ejercicios, pues tiene tres corridas en la distancia.

Pardejona hizo su apronte con Englander desempeñándose bien y Marmita II con Acosta demostró que su estado es satisfactorio.

PROTEO

El hijo de Perrier reaparecerá en un handicap de la milla en perfecto estado, habiéndose pasado todo este tiempo su entraineur dedicado a completar su preparación, tarea árdua pues Proteo es de los animales de genio más irrascible y training más difícil.

Pero el jockey Arcuri que hoy lo floreó en la milla y que será su piloto en lo sucesivo, conoce bien sus mañas, y sacará del hijo de Perrier todo el partido posible, como en su primera campaña cuando se reveló como uno de los buenos productos.

MARLINE

Nuestra favorita en el Ignacio Correa conservar su buen estado de los últimos encuentros, cumpliendo con todo éxito sus ejercicios privados, ante el natural regocijo de Cassino que cada día ve más seguros los clásicos del año... donde no esté Botafogo.

En 700 metros la ejercitó a la hija de Diamond Jubilée el aprendiz Cassino marcando 42", buen tiempo que con el final observado aumenta el buen resultado del ejercicio.

DIJITAL

Sin vendas, sin algodones porque afortunadamente ya no los necesita, la notable hija de Calepino recorrió a la par de Maciste 800 metros en 47" 3|5.

La velocidad del hijo de Indígena se impuso en una partida de pique donde Dijital no podía desplegar totalmente todos sus medios.

Pero parece que la crack sigue bien, y esta nos resulta la mejor noticia que podíamos dar a sus admiradores.

FLORIPAR

En 1000 metros se ejercitó el crack del stud Talismán bajo la dirección de Lema y a la par de Atila que montaba Canessa, marcando 1'1" 3|5.

Suponemos que si llega a fracasar en esta oportunidad, seguramente desistirán en lo sucesivo de presentarlo en los clásicos, resignándose a los handicaps donde siempre puede quedarle algún programa al hijo de Greenan.

ARENALES

A medio correr lo ejercitó esta mañana el jockey Quinteros que también será su piloto en el premio Libertad por hallarse comprometido el jockey Arcuri, que es el que hasta la fecha mejores éxitos ha obtenido con el hijo de Mimit en la presente temporada.

El estado del crack del stud Mon Rêve es insuperable; y su porvenir ya está definido: será brillante.

CABARET

Muy bien viene conduciéndose en sus ejercicios privados el hijo de Druid, que tan bien se condujo el día de su rentrée y que mejor esperan en su ecurie ha de conducirse en su nueva presentación.

Con la monta de Navarro en las pistas de Belgrano marcó 43" en una partida de 700 metros sin ser mayormente exigido.

Dicen que es el enemigo de La Natita y Saint Emilión a pesar de todo lo cual seguimos nosotros sin variar de opinión.

COMO

La pensionista del stud H. Chapadmalal tiene un compromiso bastante favorable que cumplir mañana en el handicap de velocidad, donde con solo 44 kilos, puede dar cuenta de Petite Chose, y Torrent que son sus principales enemigos.

En el ejercicio a que fué sometida esta mañana, dejó entrever que se hallaba en la cúspide del estado, pues se permitió marcar el recomendable tiempo de 40" 1|5 en la partida de 700 metros a que fué sometida, dirigida por F. López, que será su jockey.

TOS
El remedio más seguro, eficaz y agradable para curar la TOS, son las PASTILLAS del Dr ANDREU
Casi siempre desaparece la tos al concluir la primera caja. Pídanse en las boticas.

REMANSO

Según informes que hemos recibido de la caballeriza Alzaga Unzué, el hijo de The Wirfool cumplirá su compromiso en el clásico Montevideo, pero aun no tienen monta designada para dirigirlo.

Hay que reconocer que el pupilo del entrineur Rufino Coll, tiene gran chance en esta prueba, pues la forma como se impuso al conquistar su segunda victoria le dan títulos para alternar con éxito con Koenigsberg, París Very Dry y Partiquino, que son sus principales enemigos.

PICAROTE

49" 2|5 los 800 metros

El hermano de Picacero no ha de tardar en hacer su debut, pues ya ha empezado a cumplir sus ejercicios con regularidad.

Hoy pilotado por el jockey Ardouin que esperamos será su jockey, hizo 800 metros cubriéndo la distancia en 49" 2|5. A nuestro concepto Picarote será un producto de porvenir.

BIBLIOGRAFÍA

NUEVO LIBRO DE SOUDEREGUER

"Espíritus dinámicos"

El distinguido escritor colombiano Pedro Soudereguer, publicará dentro de pocos días más una nueva obra que, seguramente, ha de constituir un nuevo triunfo de su mentalidad.

Bajo el epígrafe de "Espíritus dinámicos", Soudereguer desarrollará ampliamente las ideas que esboza en "Los Fragmentarios" y en "El Pensador", libros que han tenido en nuestro ambiente y en toda América la más grata acogida por parte de la crítica y del elemento intelectual.

Como se sabe, este escritor es una de las más sólidas cabezas colombianas que en estos momentos se encuentran fuera de su país, y su afición al estudio de las cuestiones filosófica-sociológicas le ha dado una brillante reputación en todos los círculos literarios del continente.

En la actualidad, Soudereguer trabaja en la elaboración de este libro que ha de ser, indudablemente, más intenso y valioso que sus anteriores.

UNIVERSITARIAS

INSTITUTO LIBRE DE SEGUNDA ENSEÑANZA

Debiendo conmemorarse el 25o. aniversario de la fundación de este instituto, el consejo superior ha resuelto que la distribución de diplomas a los ex alumnos se efectúe solemnemente en el salón de actos públicos de la Facultad de derecho y ciencias sociales el día 7 de julio próximo a las 5.30 de la tarde.

Los días 5 y 6 se realizarán algunos festejos consistentes en un almuerzo campestre ofrecido por la dirección a los alumnos y un banquete a los consejeros y profesores.

PERIODISMO

"COLOMBIA"

Dirigida por los señores Gontrán Ellauri Obligado y Arnoldo Barsanti, ha comenzado a publicarse en esta capital una magnífica revista titulada "Colombia", nombre simbólico que define claramente el objeto y el alcance, ambos continentales, de la mencionada publicación.

El primer número, que tenemos a la vista, se caracteriza, desde luego, por una presentación esmeradísima y un material literario y gráfico que difieren esencialmente de los acostumbrados en ese género de revistas. Cada número de los subsiguientes estará dedicado a una nación sudamericana, correspondiendo el Perú a este primer número.

En el texto hay secciones, muy cuidadas, sobre crítica teatral y literaria y anécdotas referentes a hechos y personas relacionados con la historia continental. Hay también una sección informativa, de mucho interés, donde se registran los sucesos más salientes de las naciones sudamericanas.

Toda la revista, en suma, confirma ampliamente el enunciado de su título presentándose como un verdadero y elegante registro de las actualidades y de la vida del continente colombiano.

Parece innecesario observar que ese esfuerzo no deberá pasar inadvertido y que los números restantes de "Colombia" irán arraigando y confirmando el éxito que va implícito en el número con que inicia su carrera.

Cognac ROBIN
de Jules Robin & Cie. COGNAC
Casa Fundada en 1752
V. V. O.
CALIDAD EXTRA VIEUX
Unicos importadores:
Mignaquy & Cía.

MUNDO COMERCIAL

EXTERIOR

TRIGO

CHICAGO, junio 23. — No se negoció hoy el trigo a entregar en julio, quedando la clausura anterior a 210 ,centavos oro americano por bushel.

Para remesas a entregar en septiembre: apertura, 185; clausura anterior, a 184.

WINNIPEG, junio 23. — El trigo colorado americano a entregar en octubre se negoció hoy aquí: apertura, 201; clausura anterior, 202.

MAIZ

CHICAGO, junio 23. — El maíz mixto americano, entrega en julio, se negoció hoy aquí: apertura, 156; clausura anterior, 155 1|4, centavos oro americano por bushel.

LINO

DULUTH, junio 23. — El lino a entregar en julio fué negociado hoy aquí: apertura, 310; clausura anterior, 310, centavos oro americano por bushel.

MERCADOS NORTEAMERICANOS

Operaciones de apertura

NUEVA YORK, junio 23.—Las diferencias de precios obtenidas hoy en los centros de negocios en cereales de esta plaza, son las que se mencionan a continuación:

Mercado	*Entrega*	*Suba*	*Baja*
Winnipeg	Octubre	—	1.—
Chicago	Julio	—	s|cotiz.
trigo	Septiembre	1.—	—
maíz	Julio	3|4	—
Duluth	—	—	—
lino	Julio	s|cambio	—

Operaciones intermedias de ayer

Mercado	*Entrega*	*Suba*	*Baja*
Winnipeg	Octubre	.2.—	—
Chicago	Julio	1|2	—
trigo	Septiembre	1 1|2	—
maíz	Julio	1 3|4	—
Duluth	—	—	—
lino	Julio	s|camb.	—

MERCADO COMERCIAL DE LONDRES

LONDRES, junio 23.—

Tipo de descuento del Banco de Inglaterra	5 o|o
Consolid. Británicos 2 1|2 o|o	54 5/8

Títulos argentinos

Empréstito nacional 1897, 4 por ciento, ley 378	69 1|2
Bonos Obras de Salubridad, etcétera, de Buenos Aires, 1891, 5 o|o	91.—
Emprést. Argentino de Obras Públicas, 1186, 5 o|o	96.—
Emprést. Argentino de Conversión de 1889, en libras, 4 1|2 o|o	80.—
Emprést. Argentino interno, de 1909, 5 o|o	86.—
Province of Buenos Aires, de 3 o|o to 3 1|2 o|o Loan of 1906	48.—

BOLSA DE PARIS

PARIS, junio 23.—

Renta Francesa, 3 o|o	88.15
Renta Francesa, 5 o|o	60.—

BOLSA DE MONTEVIDEO

MONTEVIDEO, juno 23. — En esta Bolsa se negoció hoy la deuda interna al contado a 97.20 y para julio a 98.

En este puerto se registró hoy la siguiente entrada de vapores:

Infanta Isabel de Borbón, de Barcelona; A. Delarenga, de Clyde, y Sceptre y Lodge, de Royal.

Salen: Roma y Cabo Santa María.

INTERIOR

BOLSA DE COMERCIC

Unica rueda

Cédula hipotecaria argentina de 6 o|o antigua emisión, al contado: 24.500 a pesos 98.20; 22.00 a 98; total, 46.500

Id para junio 25: 3000 a 98.20; 13000 a a 98.10; total, 16.000.

Id para junio 31: 10.000 a 95.

Cédula hipotecaria argentina de segunda serie, al contado: 51.000 a 93.

Bonos municipales de pavimentación (cupon semestral), al contado: 3000 a pesos 76.

Certificados municipales de 7 o|o, para junio 25: 25.000 a 95.70.

Province of Buenos Aires de 3 1|2 o|o (oro), par junio 25: 2700 a 11.

al. Argentina (fábrica de papel), para junio 25: 510 a 48.

Certificados 80 o|o del Banco El Hogar Argentino, al contado: 20 a 110.

DEMANDA Y OFERTA DE TITULOS

Fueron anotados hoy solicitados en compra en la Bolsa de Comercio, estos títulos:

Banco Comercial Italiano, Compañía Arenera del Vizcaíno (preferidas), Banco de la República (Paraguay).

Ofrecidos en venta fueron anotados los siguientes:

La Inmobiliaria (seguros), Compañía Argentina de Créditos y Construcciones, La Propiedad.

CAMARA GREMIAL DE CEREALES

Precios oficiales

Trigo barletta: base 80 kilos, en dársena (cons.), 10.40; trigo pan, id id a 18.10; lino base 4 por ciento, id 22.75; avena, base 47 kilos id, 10.40; id id Bahía Blanca, 10.40.

Maiz: Clase amarillo, colocado sobre dársena, viejo, a 13.10; id nuevo, a pesos 12.40.

MERCADO DE CEREALES A TERMINO DE BUENOS AIRES

Unica rueda

Maíz. — Para agosto, entrega sobre dársena. 1200 toneladas a pesos 12.60; para septiembre, 400 id a 12.68; 400 id a 12.70.

Avena. — Para agosto, entrega sobre dársena, 200 toneladas a 10.55.

Precios de ajuste

Trigo. — Entrega sobre dársena, en junio, 18.50; en julio 18.75; en agosto, 18.25; en septiembre, 18.40; id disponible, sin cotización.

Maiz. — Entrega sobre dársena, en junio, 12.60; en julio, 12.60; en agosto, 12.60; en septiembre 12.65; id disponible, sin cotización.

Lino. — Entrega sobre dársena, en junio, 23; en julio 23; en agosto 23; en septiembre 23.20; id disponible, 23.

Avena. — Entrega sobre dársena, en junio, 10.0; en julio 10 40; en agosto 10.50; en septiembre 10.70; id disponible a 10.40.

MERCADO DE CEREALES A TERMINO DE ROSARIO

Unica rueda

Maíz. — Para julio, 200 toneladas a pesos 12.30; para agosto, 200 id a 12.55; para septiembre, 200 id a 12.70.

Precios de ajuste

Triog. — Entrega en julio, a 18.70; en agosto a 18.30; en septiembre a 18.45; id disponible a 18.10.

Maíz. — Entrega en julio, a 12.30; en agosto, a 12.55; en septiembre, a pesos 12.65; en octubre, a 12.80; id disponible a 12.30.

Lino. — Entrega en julio a 22.90; en agosto a 23; ne septiembre a 23.15; id disponible a 2.80.

BOLSA DE CEREALES DE ROSARIO

(Precios oficiales del día)

Trigo, número 1, a.	$ 18.50
Trigo, número 2.	s|cot'a
Lino, base 4 o|o, a.	" 22.50
Maíz (nuevo), a.	" 12.20
Maíz (viejo), a.	" 12.80

BOLSA DE CEREALES

Entradas de hoy en el Once, trigo 5963; maíz 3168; triguillo 21; lino 308; nabo 149; afrecho 250; harina 550; porotos 526; pasto 8957 fardos chicos y 201 fardos grandes.

VENTAS DE HOY:

Trigo Barleta, 185 bolsas, Once a pesos 1855; 200, Haedo a 18.50; 320, Sola a 18.50; 159 Sola a 18.10; 69 Sola a 18.

Trigos barleta y ruso, 670 bolsas, Once, a 18.15; 497, Once a 18.

Trigo varios clases, 582 bolsas, Once a 18.05; 2.300 Sola a 17.85; 1300 Bs. Aires a 17.80.

Maíz amarillo viejo, 250 bolsas Once a pesos 12.90; 155 Once a 12.50.

Maíz amarillo nuevo, 115 bolsas Sola a pesos 11.80; 170 Once a 11.60; 501 Sola, a 11.40; 101 Sola a 10.60; 140 Sola a 9 (muy caliente).

Avena, 202 bolsas Sola a pesos 10.65; 280 Sola a 10.30.

Cebada, 30 bolsas Sola a pesos 13.

ENTRADA DE CEREALES

O Brien, avena 2609; trigo 2920; **Sola,** trigo 4222; avena 1070; maíz 1637; cebada 99; alpiste 254; **Retiro,** maní 223, patatas 303; **Mdo. Central,** trigo 450; **Pacífico,** pasto 220 fardos grandes; **Juncal,** nabo 408 bolsas; **Riachuelo,** trigo 1870; avena 4400; **Bs. Aires,** trigo 440; maíz 686; harina 134; maní 2414; pasto 201 fardos frandes y 1957 fardos chicos.

MERCADO DE PATATAS

ESTACION CASA AMARILLA

Han entrado hoy a este Mercado 200 toneladas de patatas.

Precios de venta: patata según clase, de pesos 1.20 a 1.80 los 10 kilos.

MERCADO DE AVES

(Mercado Ciudad de Buenos Aires)

Han entrado hoy a este mercado 114 pichoneras cargadas con aves varias y 101 cajones huevos.

Ventas al por mayor:

Gallinas especiales de pesos 3.40 a 3.90 la yunta; id. buenas de 2.50 a 3; id. regulares de 2.20 a 2.40 id.; id. chicas de 1.80 a 2 id.; pollos especiales de 2.80 a 3.20 id.; id. buenos de 2.20 a 2.60 id.; id. regulares de 1.80 a 2 id.; id. chicos de 1.20 a 1.50 id.; pavos de cerda especiales de 12 a 14 id.; id. regulares de 9 a 116 id. pichones de 4.50 a 7 id.; pavitas según clase de 2.50 a 3.50 id.; patos criollos de 2.20 a 2.80 id.; id. Pekín de 2.50 a 3.20 id.; id. marruecos de 1.60 a 2.40 id.; gansos de 2.80 a 3.40 id.; pichones de paloma de 0.25 a 0.35 id.; conejos de 1 a 2 id.

Productos de la caza:

Perdices, de pesos 0.65 a 0.75 la yunta; martinetas de 1.40 a 1.50 id.; gallinetas de 0.65 a 0.75 id.; patos laguna de 0.80 a 0.90 id.; liebres de 1 a 1.20 id.

Huevos, la docena de 0.60 a 0.61.

Huevos conservados en cal, a 0.50.

En el curso de la semana que termina, se ha sostenido el precio de las aves hasta ayer, en que cerró con tendencia a bajar.

El precio de los huevos sigue su marcha descendente.

En el espacio de dos semanas ha bajado 20 centavos la docena, y aún parece no haberse detenido dada la flojedad del mercado.

Los productos de la caza siguen colocándose con relativa facilidad a los precios cotizados.

MERCADO CENTRAL DE FRUTOS

Se descargaron en este mercado 61 vagones con los siguientes frutos:

51.020 kilos de lana; 1407 atados de cueros lanares; 3048 cueros vacunos; 1502 cueros de potros; 13 1bultos de cerdas; 52 cascos de grasa; 71 atados de cueros varios.

VENTAS DE HOY

Lana, segunda esquila. — 1000 kilos a peso 29; 1500 a 28; 2000 a 27.50; 2500 a 26.50; 1000 a 26; 1500 a 25; 1000 a 23.50; 1500 a 2; 2000 a 21; 1500 a 20; 2000 a 19.1; 2500 a 19; 1500 a 18; 2900 a 16; 1000 a 15; 1500 a 14.

Pieles lanares, estacionó consumo. — 1300 kilos a pesos 2.08; 400 a 2.05; 300 a 2; 700 a 1.95; 300 a 1.85; 1000 a 1.80; 600 a 1.75; 300 a 1.70.

Estación, desecho. — 700 kilos a peso 1.88; 100 a 1.85; 500 a 1.80; 800 a 1.75; 300 a 1.65; 1000 a 1.60; 200 a 1.55; 200 a 1.50.

De Entre Ríos. — 1500 kilos a pesos 2.30; 800 a 2.20.

Pieles lanares. — Pelado consumo. —300 kilos 100 $; 200 90; 200 080.

Pelado desecho. — 100 kilos 080; 200 070; 100 060.

Borregos. — 20 kilos 090.

Cueros vacunos. — 50 kilos 1900, 150 1850; 150 1800; 100 1750; 50 1700.

Vacunos salado. — 30 C. 110.

Beceros. — 50 C. 2000; 100 1950, 150 1900.

Novillos. — 40 C. 1700; 50 1675; 60 1650. 100 1600.

Potros. — 50 C. 930; 30 830; [illegible] 100 800.

Cerdas—100 kilos a pesos 13; 200 a pesos 12.70; 300 a pesos 12.50; 300 a pesos 12.50; 100 a pesos 12; 200 a pesos 11.70; 150 a pesos 11.60; 200 a pesos 11.60; 300 a pesos 11; 200 a pesos 10.80; 150 a pesos 10.70; 200 a pesos 10.50; 200 a pesos 10.20; 200 a pesos 10.

Nutria—50 kilos a pesos 2.80; 100 a pesos 2.50; 30 a pesos 2.30; 30 a pesos 2.30; 80 a pesos 1.80.

Liebres—100 cueros a pesos 0.34; 200 a pesos 0.33; 300 a pesos 0.32; 400 a pesos 0.30; 200 a pesos 0.28; 300 a pesos 0.27.

Zorros—10 cueros a pesos 1; 20 a pesos 0.90; 50 a pesos 0.80; 10 a pesos 0.70.

Gatos—10 cueros a pesos 1; 15 a pesos 0.90; 12 a pesos 0.80; 10 a pesos 0.70.

Plumas—5 kilos a pesos 5; 5 a pesos 4.

Sebo derretido—7 cascos a pesos pesos 6; 8 a 5.90; 10 a pesos 5.80; 6 a pesos 5.70.

Sebo pisado—10 cascos a pesos 5; 12 a pesos 4.90; 5 a pesos 4.85; 3 a pesos 4.70; 6 a pesos 4.60.

MERCADO DE VACUNOS

(Liniers)

A excepción de los lotes compuestos por novillitos, vaquillonas y terneros, en buen estado de gordura y clase, que se han cotizado regularmente, las demás categorías, han encontrado durante el transcurso de la semana precios muy flojos.

Para cerdos, el mercado cerró con precios sostenidos, principalmente para los gordos y especiales.

La entrada de hoy en este mercado fué de 3201 cabezas, clasificadas en la siguiente forma:

Novillos 970; vacas 796; terneros 312 y bueyes 123. Porcinos entraron 656.

Los precios corrientes de la mañana fueron los siguientes:

Bueyes para consumo de pesos 120 a 155 novillos m. especiales para frigorífico de 179 a 203; id. espeliales id. de 160 a 161; id. m. gordos id. de 135 a 155; id. de consumo de 60 a 132; novillitos id. de 50 a 123.50; vacas excepcionales id. de 170 a 175 id. id. de 45 a 160; vaquillonas id. 3. 50 a 113; terneras id. de 48 a 72; id. mamones id. de 18 a 26.

Para porcinos los precios variaron entre peo 0.34 a 0.52; especiales de 0.54 a 0.60 y excepcionales de 0.62 a 0.66 el kilo.

Entradas

Consignatarios: Audino y A. Machado; remitentes: Echeverría; procedencias: Echeverría; animales: 5; id. Litiche; id. 25; Anasagasti Juan; Marín; Belgrano 44; Acame Bellini y Cía.; Acuña; Pergamino 110 Abello y Cía. S.; Girada; Chascomús 9, Belocq e Hita; Fernández; La Madrid 10; Beazley Manuel y Rodolfo; Leloir; T. Lauquen 264, id. id. Pellegrini 40; id. Del Pino; Santa Fe 56; Bracht y Cía. Quesada; Belgrano 46; Bunge y Born; Madariaga; Luján 44; Chapar y Cía.; Atlhase; Ayacucho 11; id Chapar; Vecino 22; id. Abello T. Lauquen 76; id. Narbaiz; P. Central 10; id. Sava; G. Acha 45; Crespo y Rodríguez; Sueldo; Río 2.o 24, id Fereyra; id. 46; D'Hers y Cía. Francisco; Siordan; Ayeirlex; Ayacucho 26; Lelfino Hernán; Siorden; V. María 171; id 11. Olavarría 12.; Devoto y Cía. Tomás; Iturralde; Monte 50; Elordy y Cía. Juan; González; P. Central 26; id. Del Carril Catriló 59 Frers Julián, Anchorena, G. Pintos 100, Guillón y Cía. Rodolfo, Romero; Las Flores 10; Gioja y Etchart; Nelly; C. de Areco 20; id. Barba; T. Lauquen 13; Garat Bernardo; Marante; Chivilcoy 10; Goñi e hijos Ignacio; Raffo; Ayacucho 9; Failo Emilio; Zulema; Pellegrini 32; Lalusse Pedro y Antonio; Innes; Chancomús 40; id. Iraizoz; Cañuelas 18; id. Loguercio; Monte 20; d. Enz; Belgran 24; Lurtet Hns. y Cía., Pedulhan, C. Suárez 28, Lalor Juan; Amenabar; Las Flores 84; id. Nápoles Brardo zen 24; id. Failor; Monte 63; id. Escoel; Rodríguez 59; Lanús Florencio y Ado.; Guarrochena; Pellegrini 24; Maraspin y Cía C.; Naón; Pehuajó 18; Mantel y Cía.; Bustos; P. Central 24; ale Repetto y Cía.; id. 10, Nogueras y Avalos; Holmann; G. Lopez 47; Ortiz Fermín; Ortiz; La Madrid 50; Puigros y Cía.; Soto; V. María 16; Petersen y Gutiérrez; Kern; id. 80 Suc. Juan Curutchet Macdonalh, Olavarría 42, Salaberry y Berceteche, Beheran Ayacucho 24; id. id. Udaquiola 50; id. id. Siribat; Aauch 48; id. id. 100; id. Gallo; Azul 33; Urtasun e hijo Martín; Aguirre; Pellegrini 76; Unzué Alzaga y Cía.; Sorden; Alsina 20; Velaz y Cía. Angel; Velez. Navarro 25; id. Jolke, Santa Fe 20.

VENTAS DE HOY

Audino y Acevedo Machado—
1 toruno gordo Echeverría pesos 160; 2 vacas m. gordas id. 130 14 id. g. y c. gorda id. 110; 8 id. c. gorda id. 92; 2 id. id. 80; 2 terneros m. especiales id. 70; 1 id. id. 40.

Accame, Bellini y Cía.—
17 bueyes g. y c. gorda Pergamino pesos 150; 14 id. c. gorda id. 120; 25 novillos especiales id. 160; 18 novillitos g. y c. gorda id. 95; 11 vacas id. id. 100; 5 terneros regulares id. 42; 21 novillos m. carne Colón 93; 20 vacas c. gorda id. 85; 20 id. g. y c. gorda Bragado 105.

Abello y Cía.—
9 novillos especiales Chascomús pesos 171

Anasagasti Juan—
22 vacas gordas Belgrano pesos 120; 22 id. g. y c. gorda id. 100.

Bracht y Cía.—
4 vasas c. gorda Mapis pesos 85; 7 novillos flacos id. 80; 13 id. c. gorda id. 150; 10 novillitos especiales Belgrano 115; 5 vacas id. id. 175; 4 id. gordas id. 116; 2 novillitos especiales id. 115.

Benitez y Murró—
15 novillitos gordos Castellanos pesos 101 5 id. b. carne id. 73.

Bellocq e Hita—
8 vacas m. especiales La Madrid pesos

Biscayart y Spamgemberg—
12 vacas c. gorda Santa Fe pesos 90; 11 id. id. 80; 24 novillos id. id. 100; 12 terneros buenos Pergamino 50.

Bayona y Cía. José—
3 vaquillonas flacas Del Vecino pesos 45 5 novillitos id. id. 45.

Bunge y Born—
35 novillos criollos Luján pesos 32; 11 vacas id. id. 70.

Beazley Manuel y Rodolfo—
200 vacas c. gorda T. Lauquen pesos 92; 64 id. id. 83, 3 novillitos especiales Pellegrini 112. 10 vaquillonas m. gordas id. 105 16 vacas b. carne Santa Fe 74; 10 id. id. 72; 17 novillos id. id. 75; 15 id. id. 65.

Chapar y Cía.—
57 novillos m. especiales T. Lauquen pesos 200; 19 vacas id. id. 177; 10 id. g. y c. gorda Del Vecino 100; 6 id. b. carne id. 75; 6 id. m. gordas id. 135, 7 id. gordas Ayacucho 110, 1 id. b. carne id. 77; 8 novillos g. y c. gorda P. Central 136; 2 vacas c. gorda id. 95; 37 id. id. 80; 5 novillitos id. id. 75.

Cuculu Felipe L.—
10 novillos especiales Santa Fe pesos 155.

Crespo y Rodríguez—
2 toros especiales Río 2.o pesos 195; 2 torunos gordos id. 150; 14 bueyes criollos id. 150; 3 id. id. [illegible] novillos g. y c. gorda id. 125; [illegible]

Devoto y Cía. Tomás—
32 novillos gordos C. Tejedor pesos 1[illegible]; [illegible]

D'Hers y Cía. Francisco—
8 vacas gordas Capital pesos 11[illegible]; 16 vaquillonas m. gordas Capital 105.

Dubox y Rivera Ocantos—
35 novillos c. gorda Ellis pesos 100.

Elordy y Cía. Juan—
3 toros m. gordos M. Caní pesos 17[illegible]; 6 novillos c. gorda id. 120; 15 vacas g. y c. gorda id. 108; 3 novillos [illegible] vacas c. gorda Catriló 92; 2 novillitos id. id. 90; 23 vaquillonas id. id. 50 [illegible] b. carne id. 67. 2 novillitos id. id. 60.

Frers Julián—
3 vacas excepcionales G. Pintos pesos 170 7 id. m. especiales id. 150; [illegible]

Failo Emilio A.—
[illegible]

Garat Bernardo—
6 bueyes especiales Chivilcoy pesos 175; 4 vacas c. gorda [illegible]

Goñi e hijos Ignacio—
84 novillos m. especiales Ayacucho pesos [illegible]

Gioja y Etchart—
5 vaquillonas m. especiales Córdoba pesos [illegible]

Lurtet Hnos. y Cía.—
[illegible]

Lanús Florencio y Ado. F.—
17 novillos c. gorda Pellegrini, pesos 120; 7 vacas gordas, idem, 120.

González García A.—
6 vacas m. especiales, Córdoba, pesos 142; 2 vacas m. gordas, idem, 130; 8 vacas gordas, idem, 110.

Lalor Juan—
11 vacas b. carne, Haedo, pesos 67, 4 terneros mamones, idem, 18, 15 vaquillonas b. carne, idem, 50; 12 vaquillonas flacas, idem, 43.50; 18 vaquillonas flacas, idem, 24 50; 3 vaquillonas flacas, idem, 24 50; 16 vaquillonas b. carne, Rodríguez, 57.50; 15 vaquillonas, b. carne, idem, 72; 2 novillos flacos, idem, 80; 12 vacas c. gorda, idem, 82; 15 novillitos, c. gorda, idem, 88.50; 24 novillos, g. y c. gorda, Las Flores, 132; 15 vacas, c. gorda, idem, 88.50; 15 vacas c. gorda, idem, 99; 30 vacas c. gorda, idem, 96; 5 vacas c. gorda, G. Paz, 90.50; 15 terneros gordos, idem, 57.50; 7 terneros buenos, idem, 46.50; 12 terneros especiales, idem, 66.50; 18 vaquillonas c. gorda, idem, 78; 9 vaquillonas, b. carne, idem, 69; 3 novillos c. gorda, idem, 86; 8 vacas c. gorda, Brandzen, 80; 2 vacas b. carne, idem, 59; 2 vaquillonas g. y c. gorda, idem, 93.50; 5 terneros gordos, idem, 60.50; 5 terneros gordos, idem, 58.50; 4 vaquillonas b. carne, idem, 63.50.

Lanusse Pedro y Antonio—
2 terneros gordos, Cañuelas, pesos 167; 3 vacas c. gorda, idem, 91; 12 novillos, c. gorda, idem, 114; 5 vacas c. gorda, Belgrano, 92; 7 vacas gordas, idem, 118; 12 vacas g. y c. gorda, idem, 108.50; 40 novillos, m. especiales, Chascomus, 179.

Lanus Florencio y Alfredo E.—
17 novillos c. gorda, Pellegrini, 120, 5 vacas gordas, idem, 120.

Maraspin y Cía. Andrés—
13 vacas gordas, Pehuajó, pesos 120; 2 vacas g. y c. gorda, idem, 105; 3 vaquillonas c. gorda, idem, 85.

Nogueras y Avalos—
9 vaquillonas g. y c. gorda, Santa Fe, pesos 99; 20 terneros m. especiales idem, 80.50; 18 terneros especiales, idem, 69.

Ortiz Fermín—
25 vacas gordas, Las Colonias, pesos 112; 10 vacas g. y c. gorda idem, 105; 7 novillitos m. gordos, idem, 105; 3 novillitos c. gorda, idem, 80; 5 terneros m. especiales, idem, 75.

Prlano y Cía. Sebastián—
24 novilos g. y c. gorda, Rivadavia, pesos 130.

Ojea Antonio—
11 novillitos c. gorda, Saladillo, pesos 82.

Petersen y Gutiérrez—
39 novillos criollos, V. María, pesos 72; 29 novillos criollos, idem, 60.

Puigrós y Cía.—
53 novillos b. carne, Santa Fe, pesos 95; 2 novillitos b. carne, idem, 60; 11 bueyes c. gorda, idem, 125; 4 novillos g. y c. gorda, idem, 130.

Salaberry y Berceteche—
9 terneros m. especiales, Rauch, pesos 79.50; 11 terneros m. especiales, idem, 74; 2 vacas g. y c. gorda, idem, 101; 11 novillos gordos, idem, 138; 7 novillitos m. especiales, idem, 123.50; 7 terneros buenos, idem, 46; 12 terneros buenos, idem, 46.50; 10 terneros buenos, idem, 47.50; 10 terneros regulares, idem, 40.50; 9 terneros regulares, idem, 43; 12 terneros gordos, idem, 55; 10 terneros gordos, idem, 54; 10 terneros buenos, idem, 53; 11 terneros gordos, idem, 55.50; 7 vacas gordas, idem, 119.50; 10 vacas gordas, idem, 119.50; 6 vacas m. gordas, idem, 120; 9 vacas g. y c. gorda, idem, 107.50; 8 vacas gordas, idem, 118.50; 8 vacas gordas, idem, 112.50; 6 vaquillonas c. gorda, Ayacucho, 74; 8 vaquillonas c. gorda, idem, 82; 4 vacas c. gorda, idem, 91; 3 vacas gordas, idem, 119; 2 novillos m. gordos, idem, 150.

Santamarina e Hijos—
10 vacas gordas, Pehuajó, pesos 113; 9 terneros gordos, idem, 58; 4 terneros buenos, idem, 47; 8 novillitos b. carne, idem, 67; 11 vacas b. carne, idem, pesos 60.

Netasun e Hijos Martín—
9 novillitos c. gorda, Pellegrini, pesos 80; 27 terneros gordos, idem, 58; 17 terneros m. especiales, idem, 75; 23 terneros gordos, idem, 60; 5 vaquillonas c. gorda, idem, 85; 10 novillitos c. gorda, idem, 81; 11 vacas g. y c. gorda, idem, 100.

Videla Hnos. y Cía.—
2 novillitos c. gorda, Passo, pesos 75; 1 ternero bueno, idem, 50, 1 vaca flaca, idem, 55; 2 toros especiales, idem, 185; 1 novillito m. especial, idem, 135.

Velaz y Cía. Angel—
9 vaquillonas c. gorda, Córdoba, pesos 75; 3 terneros buenos, idem, 55; 4 toros m. gordos, Navarro, 170; 5 toros c. gorda, idem, 110; 40 novillitos c. gorda, Santa Fe, 90; 28 novillitos g. y c. gorda, idem, 85; 29 novillitos c. gorda, 86; 29 novillos criollos, Navarro, pesos 100.

VENTA DE CERDOS:

Rodger y Cía. Gmo. H.—
5 cerdos excepcionales, Villegas, kilo 0.66.

Lanusse Pedro y Antonio—
20 cerdos flacos, Córdoba, 0.35; 5 cerdos m. especiales, G. Belgrano, 0.60.

Ceballos y Cufre—
29 cerdos excepcionales, Bragado, kilo 0.65.

Ojea Antonio—
17 cerdos regulares, Saladillo, 0.40.

Gioia y Etchart—
7 cerdos excepcionales, B. Mitre, 0.64; 11 cerdos excepcionales, idem, 0.62.

Peña y Cía. Julio L.—
30 lechones buenos, Luján, 4.50 c|u.

Cucullu Felipe L.—
20 cerdos regulares, G. Paz, 0.43.

Iriart Adolfo—
10 cerdos buenos, Bragado, 0.51; 10 cerdos regulares, idem, 0.45 20 cerdos flacos, idem, 0.32

De Lellis y Fages Hermanos—
23 cerdos especiales Córdoba pesos 0.55 el kilo, 20 id. id. Pergamino 0.54; 10 id. regulares Arenales 0.45; 48 id. flacos Pergamino 0.28; 21 id. id. Bragado 0.37; 10 id. regulares id. 0.44, 20 id. excepcionales Santa Fe 0.62.

Crespo y Rodríguez—
20 cerdos m. especiales Chacabuco pesos 0.60 el kilo; 20 id. especiales id. 0.55; 14 id. buenos id. 0.52.

MERCADO DE LANARES

(Tablada)

Con plaza animada se efectuaron [illegible] las ventas en este mercado, con las cuales terminaron las operaciones de la presente semana.

Los precios en general se mantienen dentro de un nivel favorable, debido a que los compradores realizan [illegible] operaciones y las entradas no son de mayor importancia.

Entraron hoy en este mercado [illegible] animales, vendiéndose en la mañana [illegible] cabezas, repartidas en esta forma: [illegible] American [illegible]; Swift [illegible] La Plata [illegible]; Las Palmas [illegible]; Compañía Sansinena [illegible]; Argentino Central [illegible] y [illegible] 1469 para los matarifes locales.

Los precios extremos fueron los siguientes:

Capones para frigorífico de pesos 15.40 a 23.20; id. para matadero de 14 a 20, ovejas fr. de 19.20 a 22, borregos id. de 12 a 14 [illegible] para frigorífico de 14.80 a 15.90; id. con lana id. de 17 a 18.[illegible]

Entradas

Consignatarios Bargo, Lascurain y Etchegaray [illegible] procedencias: Cascada [illegible] Ayerza e hijos, Paquín [illegible] Aphecca y Cía. Juan, Carrique Espartillar [illegible] Casas José B.; Gumpe [illegible] Córdoba e hijos Pedro, Botta Pipinas [illegible] Calvo Nicolás A.; Casalins [illegible] Felipe L. [illegible] De los Santos José C. [illegible] Udaquiola 54, Devoto y Cía. Tomás [illegible] Las Flores [illegible] Estrougamou Fernando [illegible] Goñi e hijos Ignacio, Raffo [illegible] Gibson Hns. [illegible] Lalor Juan, Rivas [illegible] Rodríguez, Ombú [illegible] Gastex, Cascada 317, id. Frangini [illegible] Espartillar 98; id. Iturrett, Casalins [illegible] Castilla 100, id. Loza, Suipacha 75 Lanusse Pedro y Antonio; Rassa [illegible] Longe 100 id. Longe 356, id. C. R. Bremen, Ombú 165, id. Eazzine; Belgrano 100, id. Lupiace, Udaquiola 97; Martínez de Hoz Hnos., Rojas Guerrero 247, Mantel y Cía.; Gascón Ombú [illegible] Paz Adolfo F. [illegible] Maps [illegible] Rubín, Cesario Zubiaurre y Cía. Arisa, Labarden 100, Real Ramos A.; López, Pigüé 195; id. [illegible] Sucesión B. Sansot, Pirarro, Guido 99, Salaberry y Berceteche, Zabulín Villaguay [illegible] Fernández Espartillar [illegible] id. id. Pigüé 170; id. Cabral Udaquiola 100; Thompson y Cía. E. A.; Ducós, Ducós 90. Total: 6.[illegible] animales.

VENTAS DE HOY

Bargo, Lascurain y Etchegaray—
96 capones Frigorífico Cascada pesos 23.10, 34 borregos id. id. 20.50.

Córdoba e hijos Pedro—
96 capones Frigorífico Pipinas pesos 34 21 ovejas matadero id. 32, 35 capones id. id. 23.

Gibson Hermanos—
99 capones Frigorífico Arboledas pesos 24.70.

Mantel y Cía.—
380 borregos Frigorífico Ombú pesos 17.

Rubín, Cesario, Zubiaurre y Cía.—
61 capones Frigorífico Labarden pesos 22.20, 30 ovejas matadero id. 22.

Thompson y Cía. E. A.—
90 capones matadero Ducós pesos 21.

Lalor Juan—
43 capones Frigorífico Cascada pesos 22.50; 274 borregos id. id. 15.90; 55 id. id. Ombú 16.80; 54 id. id. 15.40; 74 id. matadero Espartillar 14.80; 98 id. Frigorífico Pigüé 18, 100 capones matadero Castilla 16; 74 id. id. Suipacha 25.70; 96 id. Frigorífico Casalins 23.

Calvo Nicolás A.—
97 capones Frigorífico Casalins pesos 23.

Cucullu Felipe L.—
140 capones Frigorífico D. Alvear pesos 36.

De los Santos y Cía. José C.—
93 capones Frigorífico Udaquiola pesos 22.40.

Devoto y Cía. Tomás—
166 borregos Frigorífico Cambaceres pesos 22, 107 id. id. Las Flores 14.10; 20 id. id. 15.80; 41 capones id. id. 22; 40 borregos matadero id. 14.10.

Velaz y Cía. Angel—
145 capones matadero Telén pesos 15.

Ayerza e hijos—
128 ovejas matadero Solanet pesos 20; 67 id. id. 23.

Goñi e hijos Ignacio—
90 capones matadero Fair pesos 30; 29 id. id. 21; 168 borregos Frigorífico Lonquimay 15; 64 id. matadero id. 12.

Gioja y Etchart—
65 capones matadero Corazzi pesos 27; 57 capones id. 24.

Paz Adolfo F.—
60 capones matadero Map's pesos 22.80.

Salaberry y Berceteche—
100 capones Frigorífico Udaquiola pesos 20.50, 210 id. id. Esyartillah 16.30; 101 id. id. Pigüé 23; 165 borregos Frigorífico id. 17; 396 capones id. Villaguay 20.

Real Ramos A.—
88 capones Frigorífico Pigüé pesos 22.50; 101 borregos id. id. 18.20; 45 id. id. 21; 42 id. id. 15.30.

121 capones Frigorífico Sauzales pesos

Estrougamo Fernando—
26.30; 20 carneros matadero id. 24; 14 id. id. 23.

La Cooperativa de Hacendados—
190 capones Frigorífico M. Lauquen pesos 22.60.

Suces ón B. Sansot—
27 ovejas matadero Guido pesos 24.50; 73 id. id. 21.60; 189 borregos Frigorífico Relmo 15.80; 40 id. matadero id. 14.30.

Lanusse Pedro y Antonio—
200 capones Frigorífido Longe pesos 23.30; 15 ovejas matadero id. 22.50; 148 borregos Frigorífico id. 17.80; 566 id. id. Ombú 15.80; 30 ovejas matadero Longe 20 46 borregos Frigorífico id. 17; 75 capones id. Belgrano 20; 25 ovejas matadero id. 13.20; 93 capones, Frigorífico Udaquiola 22.

FRANCISCO D'HERS Y Cía.
PIEDRAS 71 - Buenos Aires
FABRICA DE BOLSAS
Y
CONSIGNATARIOS
DE
HACIENDAS
FRUTOS
CEREALES
FRANCISCO D'HERS Y C. — 57 — PIEDRAS 71
Marca registrada
ANTICIPOS LIBERALES CONTRA CONSIGNACIONES
SOLICITEN NUESTRA REVISTA DIARIA.
Dirección Telegráfica: DHERSCO

CASA VACCARO
ESTABLECIDA EN EL AÑO 1885
Para el cambio general de moneda; compra y venta de acciones y títulos de renta, nacionales, provinciales y extranjeros y billetes de la LOTERÍA NACIONAL, es la casa más acreditada y recomendada de la República.
SEVERO VACCARO
AV. DE MAYO, 646 · BUENOS AIRES

VAPORES ESPERADOS

Español Infanta Isabel de Borbón, de Barcelona, con pasajeros y carga.

Británico Maylands, de Rosario, a cargar.

Británico Río Verde, de Rosario, a cargar.

Británico Britany, de Liverpool, con carga.

Británico El Uruguayo, de Liverpool, con carga.

Británico Hortensius, de Liverpool, con carga.

VAPORES A SALIR

Británico Manchester City, para Zárate, a cargar.

Argentino Vanzuche, para El Havre, con carga.

Británico Holbein, para Liverpool, con carga.

VAPORES DE LOS RIOS

Llegaron: Ciudad de Montevideo, de Montevideo.

México, de Asunción y escalas.

Golondrina, de Gualeguaychú.

Salen: Dublin, para Asunción y escalas, salió a las 11 a. m.

Golondrina, para Gualeguaychú, sabó a las 5 p. m.

Ciudad de Montevideo, para Montevideo, sale a las 10 p. m.

LINEA DE LA COSTA SUR

Argentino, salió el 12 para Punta Arenas y escalas, llegó a Deseado.

Asturiano, en ésta, llegó hoy a las 10 de la mañana.

Atlántico, salió el 6 para Valparaíso.

Americano, en ésta, saldrá el 26 para Punta Arenas y escalas.

Camarones, en viaje para el sur, llegó a Santa Cruz.

Presidente Mitre, en ésta.

Presidente Quintana, salió el 21 para Río Gallegos y escalas.

MARITIMAS

MAREA Y VIENTO

Hora	*Pies*	*Pulgadas*	*Viento*
6 a. m.	21	8	O.
7 "	22	—	"
8 "	22	—	"
9 "	21	8	"

Bolsa de propiedades de LA EPOCA, Av. de Mayo 767, U. T. 5008 Av.

Alquiler de Casas - Departamentos - Locales - Habitaciones - etc.

Necesitamos casa o departamento, 9 hab. y dep. en Palermo y centro.

Casa baja con 8 o más hab. y dep. Callao a Florida y Avenida de Mayo al río.

SE ALQUILAN EN:

Caseros 2620. — Amplio local con instalaciones para lechería. Verlo todo el día, $ 60.

Bravard 1196.—Casa baja, 4 hab. y dep. Verla todo el día, pesos 60.

Alsina 2474. — Departamento alto, 5 hab. y dep. con baño instalado, todo el día.

Sud América 901 7. — Local, 5 hab. y dep. Verlo todo el día, $ 90.

Puentecito esq. Herrera. — Local para negocio y dep. Verlo todo el día, $ 90.

Rivadavia 8656. — Amplio local para negocio o industria. Todo el día, $ 100.

Av. Ing. Huergo 1181 8. — Casas altas, 6 hab. y dep. Verlas todo el día, pesos 115.

Caracas 1135. —Salón biógrafo con confitería anexa. Llaves Gaona 2109, $ 120.

Esperanza 135. — Casa alta, 9 hab. y dep. Verla todo el día, $ 140.

Méjico 2283. — Casa nueva, baja, 6 hab. y dep. Llaves al 2277, pesos 140.

Monroe 1701. — Local para almacén con cancha de bochas, 3 hab. y dep. Todo el día, $ 150.

Méjico 2299. — Local, 2 hab. y dep. (nueva). Llaves al 2277, $ 180.

Montes de Oca 2113. — Casa alta para familias. Llaves en los bajos. Todo el día, pesos 200.

Victoria 3150. — Casa baja, 8 hab. y dep. (recien refaccionada). Todo el día, pesos 200.

Vieytes 832. — Local, 7 hab. y dep. Verla todo el día, $ 200.

Cangallo 1883. — Local, 2 hab. y dep. Verlo todo el día, $ 220.

Victoria 673. — 2 casas para familias, pesos 250 y 300 y escritorios a pesos 60 cada uno. Todo el día.

Garay 3153. — Casa baja, 9 hab. y dep. Verla todo el día, convencional.

Rivadavia 5274. — Casa alta, 5 hab. y dep. Llaves Yerbal 844, convencional.

Lavalle 1053. — Casa alta 15 hab. y dep. Llaves al 1059, convencional.

Lavalle 1059. — Escritorios con luz eléctrica incluída, desde $ 20.

tas, 6 hab. y dep. Verlas todo el día, pefitería anexa. Llaves Gaona 2109, pesos 120 dep. (recien refaccionada). Todo el día

Rodolfo Guillon y Cía.

LIQUIDACIONES DE HACIENDAS Y REMATES-FERIAS. SUCURSALES EN PEHUAJO, TRENQUE LAUQUEN, SALAZAR Y AMERICA. EXPOSICIONES EN NUEVE DE JULIO, CASA CENTRAL, SUIPACHA 137.

2000 vacunos en América, F. C. O.

Forman este buen conjunto de haciendas consignaciones procedentes de los establecimientos **La María**, El Triunfo, Los Amados, Sombrerito, La Pradera, Los Alfalfares y El Monte, incluso novillos tipo definido, vacas y vaquillonas de cría y hacienda gorda de frigorífico y matadero. 3er. remate-feria a efectuarse en el local de ventas próximo a la estación América (F. C. O.)

El **domingo 24 de junio**, a la 1 de la tarde, con las haciendas a la vista, debidamente clasificadas y de acuerdo al detalle siguiente:

- 130 novillos de 3 años, gran clase, listos y casi listos.
- 150 novillos de 2 1|2 años, alta mestización, gordos.
- 300 novillos de 2 y 2 1|2 años, especiales en clase, buen estado, mochos.
- 250 novillos de 2 años, gran clase y estado.
- 300 novillos de 1 1|2 y 2 años, muy buena clase y estado.
- 180 terneros de 10 a 12 meses, buena clase, gordos.
- 100 vacas gordas para frigorífico y matadero.
- 250 vacas con cría, incluso 125 terneros, siendo parte de esta hacienda tambera.
- 120 vacas alta mestización, de 3 a 5 años, preñez revelada.
- 150 vacas secas, buena clase, especiales para cría.
- 100 vaquillonas de 1 a 2 años, muy buena clase, gordas.

Trenes: Once-América — Los interesados que concurran de la capital tienen que tomar el tren que sale de la estación Once el sábado 23, a las 7.5 p m., ese tren pasa por Mercedes a las 9.12 p. m., por Chivilcoy Sur a las 10.23 p. m., por Alberti a las 11.12 p. m., por Bragado a las 11.40 p. m., por Olascoaga a las 12.9 a. m., por Martínez de Hoz a las 2.18 a. m., por Timote a las 3.40 y llega a América el domingo 24, a las 5.26 a. m., donde quedarán los coches dormitorios, pudiendo regresar el mismo día por el noct[illegible] que sale de América a las 10.05 p. m., y llega al Once el lunes a las 8.35 a. m.

Lincoln-Roberts-Timote America — Tienen tren la víspera que sale de Lincoln a las 2.50 p. m., ese tren pasa por Roberts a las 3.56 p. m., por Timote a las 4.35 p. m. y llega a América a las 6.16 p. m. donde los concurrentes encontrarán comodidades para pernoctar.

Pico-Meridiano V-América — Deben tomar el tren que sale de Pico el día del remate, a las 4.40 a. m., pasando por Meridiano V a las 5.24 de la mañana, llegando a América a las 6.21 a. m.

Comisión, 2 o|o a cada parte, en vacunos y lanares, y 3 o|o idem, en reproductores y yeguarizos.

Pedidos de local y más datos a nuestros escritorios en América, a nuestras sucursales o en Buenos Aires, Suipacha 137—Rodolfo Guillon y Cía.

3,826 vjn23

DEPORTES

Football - Rugby - Lawn Tenn's - Pelota - Motociclismo Ciclismo - Natación - Colombófila - Varias

FOOTBALL

ASOCIACIÓN ARGENTINA DE FOOTBALL

PARTIDOS PARA MAÑANA

Primera división—Campeonato—

Argentino de Quilmes v. Huracán, se jugará en Quilmes. Tren de Constitución a la 1.35.

Argentino de Quilmes: O. Vanini· J. Ortega y R. Martínez (cap); S. Fiorentino, S. Cavete y L. Chevalier; J. Bareiro, A. Zabaleta, F. Cabano, R. Jensa y A. Palacio.

Huracán: J. Pazos; J. Idiarte y A. Alberti; N. Carabelli, R. Amicarelli y P. Martínez; M. Ginebra, M. Salvarredi, J. Laguna, F. Medina y J. Chavin.

—Estudiantil Porteño v. F. C. Oeste, en Campichuelo y Gaona, a las 2.45.

Estudiantil Porteño: D. Caldano; J. Gavasa y J. Benítez; E. Matazzi, G. Romero y V. Boris; J. Roselló, A. Tula, F. Pisa, J. Pisa y A. Costas.

F. C. Oeste: P. Garbagnatti; A. Elordi y J. Pini; S. Di Lorenzo, S. Barbera y D. Trinian; A. Pini, J. Beherán, J. Monichessi, F. Roldán y F. Crespo.

—Atlanta v. San Isidro, en el field del club F. C. Oeste, en Caballito, a las 2.30 de la tarde.

Atlanta: E. Bolinches; J. M. Barbieri y M. Lessa; M. Busso, F. Denecini y J. C. Pereyra; H. Deibe, J. Laiolo, P. Ganuardo, G. Dananher y M. Cesari.

San Isidro: C. T. Wilson; J. Bruno y J. Morgan; J. Pérez, . Moroni y G. Badaracco; E. y . Fernández, S. Sayanes, I. Alzúa y J. Bincas.

—River Plate v. Boca uniors, en el field del Racing, en Avellaneda, a las 2.45 p. m.

Boca Juniors: J. Fabiani; C. Capelletti y A. Acquila; C. Capellini; N. N. y A. Elli; P. Calomino, E. Colla, L. Amores, J. Bertolini y A. Valenzano.

River Plate: C. Isola; A. A. Chiappe y A. Calneggio; A. Peruzzi, C. García y H. Simmons; R. Fraga Patrao, A. Ameal, E. Schumann, N. Rofrano, y F. Taggino.

—Porteño v. Independiente, en Golf, a las 2.30 p. m.

Porteño: O. Medina; F. Scheitzer y O. Beltrame; J. Ayala, E. Uslenghi y J. Amorini; A. Pérez, E. Galup Lanús, L. Harrington, M. Garat y P. Polimeni.

Independiente: S. Miguens; A. Ferro de y J. Ventureira; P. Garré, G. Ronzoni, P. Raggi, E. Strittmater y G. Galeano

R. O. Sande; J. Cánepa, E. A. Sanzoni, P. Raggi, E. Strittmater y G. Galeano

—Gimnasia y Esgrima v. Bánfield, en Palermo, a las 2.30.

Gimnasia y Esgrima: F. Díez: A. Apraiz y A. Reparaz; R. Márquez, A. H. Molfino y H. O'Gorman; R. Lahitte, J. Pedocci, M. Hiler, C. Aguilar y F. Reddel.

—Tigre v. Racing, en el Tigre, a las 2.30 p. m.

Tigre: A. Morando; E. Hammerer y D. Ghilardi; J. Tettamanti, J. C. Scampini y J. Accinelli; A. Heissinger, P. Boide, L. Pravats, A. Arderins y A. E. Gelpi.

Racing: M. Crocce; A. Reyes y R. Castagnola; N. Vivaldo, F. Olazar y E. Macchiavello; J. Viazzi, A. Ohaco, A. Marcovecchio, J. Hospital y J. N. Perinetti.

—Sportivo Barracas v. Estudiantes de La Plata, en Barracas, a las 2.30.

Sportivo Barracas: C. Muttoni; E. Philippe y J. Wiagut; G. Ailer, G. Cumo y G. Illan ;P. Fiorito, A. Sixto, P. Aller, J. Medina y L. Gastelú.

Copa de Competencia—

San Lorenzo de Almagro v. Estudiantes, en la Avenida La Plata 1768, a la 1.45 p. m.

San Lorenzo de Almagro: J. Coll; A. Coll y L. Gaddi; J. Urso, P. Barrera y V. Bonchi; H. Ponce, F. Xarau, R. Botacchi, N. N. y L. Giannella.

Estudiantes: M. A. Arigós; A. Spinelli y J. A. Brown; M. Madero, M. Susán y A. Sáenz; L. C. Bownas, J. Madero, A. Pawlosky, V. S. Angeletti y A. E. Ochandio.

—Gimnasia y Esgrima de La Plata v. Columbian, en La Plata. Tren de Constitución a las 11.

Gimnasia y Esgrima de La Plata: E. Fernández; N. Bernasconi y H. Sancet, A. Castro, H. Negri y J. Iglesias; A. Belutti, M. Alvarez, A. Copparelli, R. Felices y R. Arrúa.

Columbian: A. Rotondo; A. Brameri y A. Lanata; A. Mprga, S. Pardo y A. López ;E .Sacchi, M. Martínez, R. Martínez, A. Arroyuelo y P. Ciprenini.

Liga de vendedores de diarios—

Han sido ya designados los jugadores que intervendrán el jueves próximo en los dos partidos organizados por esta liga, contra los vendedores de diaros uruguayos y rosarinos, quedando los dos equipos de este modo:

Team A: Camacho (Ultima Hora); Gaete (P. B. T.) y Viero (La Razón); Dordone (P. B. T.), Careta (La Argentina) y J. Medici (La Prensa); García (La Argentina), Rubo (La Razón), Martínez (La Prensa), Fiola (El Duende) y Vilita (La Nación).

Suplentes: Mereghetti (Crítica) y Canalejas (La Nación).

Team B: Caldano (Standart); Lucioni (La Argentina) y Lartire (La Unión); Zarlenga (El Duende), Bordo (La Argentina) y Celio (Mundo Argentino); Simiel (Giornale d'Italia), Vaccario (El Once), Meridana (Ultima Hora), Romero (La Razón) y Brum (Ultima Hora).

Suplentes Rebecca Pellegrini (El Once) y Felices.

El jueves a las 12 m. será servido un almuerzo campestre para 300 personas y a la noche un banquete de 150 cubiertos.

Irán de delgados al Rosario: José Pulises, Antonio Contreras, Nicolás Natale y Alberto Andrioli y a Montevideo, José Blasi, Pedro Orquín, José Isola, Ramón Cuadro, Pascual Marchesano y Julio Gómez.

FEDERACIÓN COMERCIAL DE FOOTBALL

PARTIDOS PARA MAÑANA

Segunda división—

F. Del Río v. Dodero Hnos., se jugará en Vila Devoto, calles Habana entre Benito Juárez y Marcos Paz, a las 8.45 a. m.

—V. Rosi v. C. Paulista, en el Parque Avellaneda, a las 8.45 a. m.

—Juan Lalor v. Mexican, en el Parque Chacabuco, a las 8.45 a. m.

—Pinard Ed Coster v. Marina Mercante Argentina, en Haedo, a la llegada del tren que sale del Once a las 7.25 de la mañana.

Tercera división—

Sanday v. Molinos Río de la Plata, en Flores, calles Neuquén y Bolivia, a las 8.45 a. m.

—C. Ideal v. Columbia Record, en el field situado en las calles Estomba y Roseti, a las 8.45 a. m.

—Harrodiam A. A. v. Salaberry y Bercetche, en el Parque Avelaneda, a las 8.45 de la mañana.

—R. Simonetti v. F. Del Río, en Villa Soldatti, a las 8.45 a. m.

Kidd's v. Caras y Caretas, en el field del club Vélez Sársfield, a las 8.45 de la mañana.

—C. A. de Tabacos v. F. A. de Alpargatas, en Avellaneda, a las 8.45 de la mañana.

—Mexican v. P .y A. Lanusse, en Bernal, F. C. Sur, a las 8.45 a. m.

—V. de Merlo v. L. Dellacasa, en Avellaneda, calle O'Gorman 600, a las 8.45 de la mañana.

—Crestin v. Widmayer, en la isla Maciel, a las 8.45 a. m.

—Sansinena v. Núñez Tejera, en Avelaneda, field del primero, a las 8.45 de la mañana.

—United Shoe Machiner y Cía. v. Stoks y Stoks, e nVila Urquiza (amistoso), a las 9 a. m.

RUGBY

PARTIDOS PARA MAÑANA

San Isidro v. Belgrano. — Se jugará en el field de Belgrano a las 2.45 estando constituídos los equipos del modo siguiente:

San Isidro: J. Hardy, A. Capellini, C. G. Casado, B. Rodríguez Jurado, M. Madero, V. F. Ortuño González Roura, J. M. de la Barrera, M. Lagleyze, R. Buzzo O. Meana (capitán) M. Agistini, D. Pagliaro García, M. Goñi, E. de Marval, H. Mills.

Reserva: F. Loizaga, M. Sastre, J. M. Billoch Newbery.

Belgrano: G. Brown, G. F. Bush, W. Watson, D. H. Scott, W. D. Palmer, O. S. Bush, C. Morea, H. A. Roberts, R. A. Talbot, H. Van Beurs, R. Hileret, J. C. Darch, Jack Hughes, Luis Hughes y F. H. Maitland (capitán).

Reserva: E. M. Hearne, P. N. Trencoso, R. De Surra, E. G. Rowe y C. C. Alvarado.

Lomas v. Buenos Aires. — Se jugará en la cancha del primero a la llegada del tren que sale de Constitución a la 1.50.

El equipo de Lomas estará así formado:

Lomas: F. Dinsmore, G. Mac Reddy, H. Manley, H. Bridge, W. Gribbes, R. Scott Whyte, N. N., W. M. Pentreath, J. Mac Gaul, W. E. Scorey, R. Rasmussen, W. Brown, M. Benham, J. Dodds y J. Flacquer.

Reservas: A. M. Grant A. Bran y F. Futten; referée, R. D. Scott.

LAWN TENNIS

LIGA ARGENTINA DE LAWN TENNIS

La nueva comisión directiva elegida en la última asamblea general, es la siguiente:

Presidente, Enrique H. Woodgate; vicepresidente, Oscar Sansot; secretario-tesorero, Guillermo Leslie; vocales: J. de Meyler, D. T. Herald y E. Guppy; suplentes: J. C. Dodds y A. E. Wells.

PELOTA

RACING CLUB

Se ha distribuído el programa de los partidos a jugarse en la próxima semana por el campeonato interno de pelota a sare y paleta, en la forma siguiente:

Primera categoría, a sare — M. Barseló y E. Grassa; P. L. Aquerreta y L. Aquerreta; A. Olazar y A. Ramos; J. Urraza y A. Peyrano; C. Galep Lanús y J. Rebagliatti.

Segunda categoría. — J. Hospital y O. Olazar; J. Yanni y J. Perinetti; P. Gabelich y M. B. Valdez; A. Ohaco y P. Garre; P. Fantanarosa y J. Rigiardo; J. E. Rolandelli y N. Martín; H. Dossi y F. Olazar; E. Sesodio y E. Aquerreta.

Tercera categoría. — J. Lozzia y R. A. Pastor; C. Bacco y J. Scabiolo; C. Comaschi y S. Machinandorena; P. Duarte y G. Kelsey; A. Sixto y E. Sixto; J. Cometta y A. Buceta; A. T. Brignole y A. Leguizamón; bye P. García.

Paleta. Categoría B — P. L. Aquerreta y C. Aquerreta y J. N. Perinetti; C. Galup Lanús y A. Ohaco; M. Montes de Oca y A. Corradi; A. Peyrano y A. Albornoz; J. Hospital y F. Olazar; J. Rolandelli y H. Durruty; P. Gabelich y H. Dossi; R. Martín y J. Eyherabide; J. Urraza y L. T. García; F. Urtazun y G. Mendiondo; J. B. Teurreilles y E. Grassa.

Categoría C — P. Meriggi y S. Bignone; J. Lissazzo y A. Lissazzo; J. Amadeo y L. Carbone; A. Sixto y E. Sixto; J. Panizza y A. Panizza; A. Gómez y J. Martínez; M. Croce y H. A. Buceta; A. Brignolo y A. Leguizamón; J. Cometta y L. Fiorito; L. Molle y J. Santiesteban; B. Romero y Martín; J. Goyenechea y R. Seminame.

Categoría D — G. Kelsey y P. Duarte; A. Delfino y S. Machinandorena; A. Reyes y A. Marcovecchio; P. Etchegaray y L. Belloque; A. Caballero y A. Amarillo.

CLUB PELOTA ALMAGRO

Firpo y Carmelo jugarán esta noche en la cancha del Club Pelota de Almagro contra los hermanos García un interesante partido de pelota a mano.

MOTOCICLISMO

MOTO CLUB ARGENTINO

Ha quedado establecido como punto de largada del premio Revelación, el cruce del camino macadamizado a Campo de Mayo con la carretera de puente Márquez; y de llegada a Luján, frente al empalme ferroviario Luján-Este.

De acuerdo con el reglamento distribuído, se otorgarán los premios siguientes: al 1.° gran medalla de oro; al 2.° medalla de vermeil; al 3.° medalla de plata y al 4.° medalla de plata; al que establezca menor tiempo en el recorrido de vuelta, medalla de plata.

Las inscripciones se recibirán únicamente hasta el jueves 28, a las 6 p. m., siendo su importe de cinco pesos, eximiéndose de su pago a los socios de la institución organizadora.

Mañana, a las 8.30 a. m., saldrán de la plaza de Flores los señores Fermín A. Blanco, Daniel Delétang, Raúl Riganti y Alberto Ledieu, con el objeto de demarcar el camino de la carrera.

CLUB MOTOCICLISTA NACIONAL

Esta institución llevará a cabo mañana una excursión a Bella Vista, ferrocarril Sud, aprovechando el buen estado de los caminos hasta esa localidad.

Los excursionistas deberán reunirse en la plaza del Congreso a las 8.45 de la mañana, a fin de partir algo más tarde bajo la dirección de los señores Pedro Bevilacqua y Carlos Santiago, que oficiarán de capitanes de ruta. El almuerzo será servido a las 11.30 a. m. en el Parque Hotel. Regirán las disposiciones del premio Estímulo.

CICLISMO

FEDERACION CICLISTA ARGENTINA

Esta institución realizará mañana el Campeonato Argentino de Velocidad, en el camino asfaltado que une los pueblos de Florida y San Martín, habiéndose fijado para su iniciación las ocho de la mañana y en caso de que el tiempo no lo permitiera a esa hora, será corrido a las dos de la tarde en punto en el mismo lugar, siempre que el estado atmosférico fuera propicio para ello.

Con los corredores que se han inscripto para competir en esta prueba, se han formado cuatro series de la siguiente manera, habiéndose procedido en presencia de los mismos al sorteo de los competidores que siguen en orden a los que encabezan cada serie, teniéndose en cuenta para ello a éstos su buena actuación reconocida dentro del deporte.

Primera serie: F. Tomagelli, J. González, P. Manera y L. Roullet.

Segunda serie: J. Guzzo, A. de Miguel, P. Barceló y P. Roullet.

Tercera serie: L. Calluzzi, J. Cassero, J. W. Hopmarne y J. Negro.

Cuarta serie: R. Sánchez, R. Dighero, J. Sánchez, M. de la Peña y A. Campanella.

Para actuar en esta prueba se ha designado la siguiente comisión de carrera: jueces de salida: P. Vaccario, B. Bergonzio y A. Harsch; de llegada: F. Parga, A. Farina y C. Lavergne; cronometristas: L. Carlini y J. F. Riganti.

CENTRO RECREATIVO CICLISTA "BOCA"

La C. D. de este club ha resuelto transferir la fecha de la carrera Campeonato Argentino de los 10 kilómetros C. R. C. B. año 1917, para el domingo 1.° de julio. Las inscripciones se reciben todas las noche de 8 a 10 p. m. en Reconquista 330.

CLUB CICLISTA GIRO D'ITALIA

La C. D. de este club se reunirá mañana para tratar sobre los asuntos presentados por el señor Carulla.

CLUB CICLISTA UNIVERSAL

Mañana a las 6 a. m. frente al edificio de este diario, será dada la señal de partida para la gran carrera clásica, que organiza este club en honor de LA EPOCA y denominada (Circuito Buenos Aires) sobre una distancia de 100 kilómetros de recorrido.

Para ésta interesante prueba se han inscripto los siguientes aficionados:

D. Veneroso, R. Paz, A. de Loma, L. Correron, D'Amico, L. di Massa, M. Alonso, R. Angulo, E. Vevivino, C. Garrido, A. Mustone, F. Schmiett I. Cosia, F. Vázquez, A. Díaz, E. Lozada, P. Cerolini.

La comisión de carreras en su última reunión quedó así constituída:

Juez de largada: F. Schmidt; de llegada I. Giovannini; cronometristas: M. Alcalde y D. Alfonsín; comisarios de carrera: D. Cobas, del Río o I. Rettes; contralores en motocicleta: Enrique Villa, Pablo Comino y Jesús Fernández; en automóvil: Mariano de la Fuente, controles en los Polvorines; Vicente Criscuolo, en Pacheco; Pedro Cudury, en el Tigre; Antonio Fernández y Juan Fusifidese, en el Canal de San Fernando; Juan Poceiro y Víctor Creco, en San Isidro; Manuel Morales, y Juan Fouque, en Núñez.

Para esta carrera presta gentilmente su concurso el Club Motociclista Nacional, con una comisión de controles en motocicleta, y un automóvil.

NAUTICA

ASOCIACION CRISTIANA DE JOVENES

En el local de esta institución se realizará hoy a las 9 p. m. una interesante fiesta de natación, a la que podrán concurrir con libre entrada los socios y sus familias y en la que regirá el siguiente programa:

Carrera de 400 metros, entre cinco cadetes; carrera de 40 metros, para socios principiantes; carrera de vestir, distancia 150 metros para cadetes; carrera de postas, cinco nadadores por teams, para socios; partido de water polo, reservádo a cadetes; team: Asociación cristiana: R. Bignard, J. Bustelo, M. Bertoletti, M. Nijonson E. Reto, E. Bignard y A. Rigatto; team Mitre: L. Christie, T. Christie, C. Smith, J. Soldani L. Valenzuela, G. Vidal y H. Bignard; carrera de postas, con soga para socios; carrera de pistas con cuchara y huevo, para socios; carrera de 80 metros, estilo libre, para socios; carrera de submarinos, exhibición por el profesor Tiraboschi; partido de water polo, para socios; equipo: P. P. Philips; A. Donisio, L) Payarola, M. Sepich, E. Etchegaray, D. Garibaldi, I. Mercado S. Vázquez y A. Sanguinetti; equipo Wilson: J. Reguera, R. Orlandi, R. Davidson, L. Stipanicci, M. A. O'Farrell, R. U. Fernández, A. Ristorini y C. Waldstrom.

COLOMBOFILA

LOS CONCURSOS PARA MAÑANA

Sociedad La Paloma Mensajera — De O'Higgins a esta capital sobre 205 kilómetros para palomas adultas. Hoy de 6 a 7 p. m. en Sarmiento 3889, deberán ser presentadas las palomas inscriptas.

Sociedad Nicolás Avellaneda — 17.a carrera de la temporada, desde Capilla del Señor a Avellaneda, premio Palomar Stuyck. Hoy de 5 a 7 p. m. en el local social, Suárez 32, Avellaneda, se reciben las palomas inscriptas.

Sociedad Jorge Newbery — Será disputado el premio donado por don R. Newbery desde O'Higgins a esta ciudad. El encanastamiento se efectuará hoy de 6 a 7 p. m. en el local Atacama 134.

VARIAS

CLUB DEPORTIVO BUENOS AIRES

Este club llevará a cabo el domingo 24 del corriente un partido de football en la cancha propiedad del club Sportivo Americano, sita en las calles Corro y Gaona, con el fin de hacer practicar a sus jugadores y poder elegir los más indicados para la formación de las correspondientes divisiones.

CENTROS RECREATIVOS

Lago di Como. — Según anunciábamos, mañana tendrá lugar, a las 8.30 p. m., el baile que esta sociedad prepara, en su local social, Cangallo 1756, y que promete resultar muy concurrido.

Nacional Club.—Para mañana domingo próximo se anuncia el segundo baile que este club organiza en el local de la sociedad Lago di Como, Cangallo 1756. Con tal objeto se ha confeccionado un excelente programa de baile.

Centro social "Buenos Aires". — En el local Olleros 3979, este círculo dará mañana 24, a las 9. p. m., un baile de moda.

Los Defensores de Villa Crespo. — La C. D. de este centro activa con gran entusiasmo los preparativos para el baile que en conmemoración del aniversario de su fundación verificará hoy, a las 10.30 p. m., en el salón Nueva XX de Septiembre, Bustamante 563.

Círculo Filarmónico de la Boca — Conmemorando el 19 aniversario de su fundación, este círculo dará el domingo 24, a las 2 de la tarde, en la plazoleta Senguel y Almirante Brown un selecto concierto, cuyo desarrollo estará a cargo del cuerpo musical del mismo.

Qué te parece. — Mañana 24, a las 8 p. m., se efectuará en el local Paraná 555, la gran soirée que este círculo prepara.

Las cuatro estrellas. — En el local del Círculo de Aragon, Tacuarí 255, se realizará mañana domingo, a las 2.30 de la tarde, un baile familiar, propiciado por este centro.

Recreación y Moralidad — Mañana domingo 24, en el salón Bel Paese, calle Olleros 3979, tendrá lugar una tertulia danzante que activa y empeñosamente prepara este simpático centro a las 4 p. m.

Adelante — En el salón-teatro Mariano Moreno, Santiago del Estero 1243, este club efectuará hoy, a las 8.30 p. m., un festival artístico. A continuación se desarrollará un baile.

Los amantes del saber. — Hoy 23, a las 8.45 p. m., en honor de uno de sus socios e inaugurando la asociación, sus socios darán un gran baile en el salón de la Colonia Italiana, Paraná 555.

Círculo social "Guido y Spano". — En honor de la comisión auxiliar de señoritas, este culto centro social anuncia para hoy sábado, a las 10 p. m., un gran baile familiar, el que se efectuará en el salón de la Sociedad Italiana, Moldes 2159.

Tome y Traiga. — En los amplios salones de la Sociedad Española de Belgrano, se dará mañana domingo, a las 3.30 p. m., la quinta matinée de la serie.

Tradición de Antaño — Este centro dará hoy sábado una velada dramática seguida de un baile familiar en el salón Giuseppe Garibaldi, calle Sarmiento número 2419, estando dedicada a las familias de sus asociados y en honor de la comisión directiva honoraria y auxiliar de señoritas.

Juventud del Oeste. — El lunes próximo, a las 12 p. m., en el salón Patria e Lavoro, se efectuará el baile anunciado.

Campoamor. — En el espacioso local de la Colonia Italiana, Paraná 555 el 7 del mes entrante se efectuará una gran velada y baile familiar.

Laurak Bat. — Esta asociación vasca dará hoy, a las 8 p. m., en homenaje del socio señor Pedro G. Lafuente, una fiesta que será amenizada por el coro social.

Dicha fiesta se desarrollará en el local de la sociedad, Belgrano 1144.

Asociación Protectora de Enseñanza Catalana. — En el salón La Argentina, Rodríguez Peña 361, se efectuará hoy sábado la fiesta preparada por esta asociación.

H. P. — En la última sesión celebrada por este centro se renovó la C. D., habiendo quedado constituída en la siguiente forma:

Presidente, D. Sánchez; vice, A. Arno; Secretario, J. Ermenti; pro, F. Masson; tesorero, A. Tamasso; pro, Aníbal Benoni; vocales, R. Alandon, A. Masson, E. Ferrari, P. Vanipude, J. Filandi, P. Walf; revisadores de cuentas: V. Pagano, J. Amé. Además, se resolvió realizar dos bailes durante el domingo 1.o y 9 de julio, a las 3.30 p. m., en el salón de La Argentina, Rodríguez Peña 361.

Glorias a San Martín — Este centro dará el sábado 30 del corriente mes la primera velada artística-literaria y danzante, conmemorando el 101 aniversario de la independencia argentina en honor de la comisión auxiliar de señoritas y a beneficio de la biblioteca social, en el salón Colonia Italiana, calle Paraná 555.

ESPECTACULOS

TEATROS

COLON. — Concesionarios: F. Da Rosa y W. Mocchi. — Temporada oficial de 1917. — Gran compañía lírica — Director general, Comm. Gino Marinuzzi. — Hoy a las 8.45 p. m.: 11.a función del turno [illegible] La ópera Mignon, de Thomas, con [illegible] Barrientos, Vallin Pardo, [illegible] y Journet. — Director, Franco Paolantonio.

Mañana, matinée de abono, con la ópera Tosca, con Carmen Melis, [illegible] y Polvis. — Noche, 10.a función del turno par. Elixir d'Amor, con Caruso.

ODEON. — [illegible] Jesús [illegible] la opereta [illegible]

ODEON. — Compañía [illegible] de Madrid. [illegible] compañía. Primera [illegible] Platea, 5 $.

Próximamente conciertos [illegible] Arturo Rubinstein.

COLISEO. — [illegible] A las 8.45: Estreno [illegible] dos cuadros. [illegible]

SAN MARTIN. — [illegible] baile de bastos.

NACIONAL. — [illegible] El collar de Esperanza [illegible] dos.

MARCONI. — [illegible] rizia: Nuevas [illegible] lermo.

[illegible] Misterio [illegible]

BUENOS AIRES. — [illegible] esquina: S. [illegible] manaque Porteño [illegible]

AVENIDA. — [illegible] o donde las dan [illegible] El asombro de D[illegible]

COMEDIA. — [illegible] se encantada; La señora [illegible] ganza de la Perra.

MAYO. — Compañía de [illegible] vedades. — Hoy [illegible] p. m.: Ruiz París [illegible] Trío N. E. de los Cangos, [illegible] tas: Antonia Costa.

EXCELSIOR. — La sortina [illegible] no) Zig Zag: Contrabando de guerra.

VARIEDADES. — Los cuidadores [illegible] Palacio de cristal, De españa al cielo.

BATTAGLIA. — Loca de amor.

OLIMPO. — El hombre sobrante.

12. Días de moda [illegible] tarde, [illegible] nes gratis. [illegible] — [illegible] pesos 0.50.

EXCURSIONES — [illegible] islas del Delta, [illegible] Rivadavia, ex[illegible]

PALAIS DE GLACE. — [illegible]

[illegible]

[illegible] AMERICANA (Corrientes y Combate). — [illegible]

[illegible] ves, sábados, domingos y feriados

CINEMATOGRAFOS

[illegible] Variado programa con estrenos.

[illegible] Variado programa con estrenos.

[illegible] (Juramento 2435). — Llamada de clarín.

[illegible] (Callegates 953). — Los amores de la selva.

[illegible] (Cabildo 2165). — Variado programa con estrenos.

CINEMA [illegible] (Callao 37) — Variado programa con estrenos.

[illegible]

VARIEDADES Y CIRCOS

CASINO (Maipú 326). —Compañía de variedades y atracciones. — Hoy [illegible] Debut de The Gerards [illegible] americanos excéntricos malabaristas [illegible] de Chaplin; Amalia [illegible] miniatura. Eva Lys; [illegible] nas Electras, La Candela—Entrada general, 1 $.

[illegible] THEA [illegible] Diviértemo a Paulina, La intervención, Colegio de señoritas.

POLITEAMA [illegible] Compañía ecuestre de dramas nacionales. El drama, El Matico.

CIRCO [illegible] (Corrientes y Pernajo). — Antiguo Pabellón de Novedades — Compañía ecuestre y exposición zoológica. — Espectáculo para familias. — Hoy, Variado programa, tomando parte todos los artistas.

ESMERALDA (Esmeralda 453). — Función todos los días, tarde y noche; Variado programa. Orquesta dirigida por el maestro H. Manfredi.

PARQUE JAPONES (Callao y Paseo de Julio). — Temporada de invierno. Abierto todos los domingos y días feriados de 2 de la tarde a 12 de la noche. Continuamente debuts en el teatro Romano; 100 diversiones variadas al aire libre.

SKATING RINK LAS ROSAS (Avenida Alvear y Bustamante). — Patinaje sobre ruedas. Tres secciones diarias: Mañana, de 9 a 12, tarde de 3 a 5.30 y noche de [illegible]

[illegible] — Todos los días tarde y noche [illegible] grandes novedades, días de [illegible] gran or[illegible]

WHISKY BUCHANAN

CASA IRIBARNE
DE LOS HIJOS DE JUAN IRIBARNE
COCHERIA
416 - CALLAO - 416
Carruajes — Automóviles — Servicio fúnebre
TELÉFONOS Unión Telefónica 620, Libertad; " " 991, Libertad; Cooperativa Telefónica 51 Central
La casa no tiene sucursal

COCHERIA TACUARI
Sucesores de
IRIBARNE & Cía.
NO CONFUNDIR
TACUARÍ 344

AVISOS FUNEBRES

ENTIERROS

EDGARDO TEALDO, q. e. p. d. falleció el 22 de junio de 1917, en Martínez (F. C. C. A.). — Sus padres, Agustín Tealdo y Luisa C. de Tealdo; su señora abuela, Clara L. de Tealdo; sus tías, primos y demás familia, invitan a sus relaciones a acompañarlos a conducir los restos del extinto al cementerio del Oeste, mañana domingo 24. La comitiva fúnebre partirá de la estación Martínez (F. C. C. A.), a las 9.20 a. m. y de la estación Belgrano a las [illegible] a. m. Casa mortuoria, Avenida Centenario y Pacheco. Se ruega no enviar coronas. El duelo se despedirá por tarjeta. Nota: Carruajes en la casa Iribarne (de los hijos de Juan Iribarne). Callao 416. 3 887-v junio 23

DANIEL MICH. — (q. e. p. d.) — Falleció el 22 de junio de 1917. — Su esposa, Italia G. de Mich; sus hijos, Antonio, Rosa, [illegible] [illegible], Luis [illegible] y [illegible] su hermano, Antonio [illegible] político, Antonio [illegible] sobrinos, primos y demás deudos, invitan a sus relaciones a acompañar los restos del extinto al cementerio del Oeste, mañana domingo 24 del corriente, a las 9.30 a. m. — Se ruega no enviar coronas. — El duelo se despide por tarjeta. — Casa mortuoria: Bartolomé Mitre 2154. — Nota: Carruajes en la casa Iribarne (hijos de Juan Iribarne), Callao 416.

MISAS Y FUNERALES

JUANA D. DE ESTEVARENA (Q. E. P. D.) Falleció el 24 de junio de 1916. — La familia [illegible] [illegible] acompañarla al funeral que [illegible] año [illegible] el lunes 25 del corriente [illegible] misma [illegible] San Carlos (Al[illegible])

[illegible] las almas de ELIAS PEREZ Y GONZALEZ y CARMEN FERNANDEZ DE PEREZ, q. e. p. d., se celebrará un novenario de misas del 22 al 30 [illegible] [illegible], a las 9 a. m.

LUIS [illegible], q. e. p. d., falleció el 24 de junio de 1916. [illegible] invitan a sus relaciones y acompañarlos a rezar en el funeral que por el descanso del alma del extinto se celebrará el lunes 25 de junio, a las 11 a. m., en la iglesia de San Nicolás de Bari. Se despedirá por tarjeta.

AVISOS ECONOMICOS

Servicio doméstico 0.20 ctvos. por publicación hasta 20 palabras.

VARIOS

AGENCIA DE INVESTIGACIONES [illegible] "Pinkerton" autorizada, se[illegible] [illegible], vigilancias, etc. [illegible] 1517.

COMPRA DE MUEBLES, MAQUINAS [illegible] José [illegible] 711.

Gran Hotel España
802 Av. de Mayo 956

PROFESIONALES

ABOGADOS

Estudio de los doctores
José María Sáenz Valiente y Andrés Ferreyra
Abogados
Lavalle 1312 U. T. 3639 Libertad

Dr. VICENTE C. GALLO
Estudio: Avenida de Mayo 1411
U. T. 665 (Libertad)

Dr. FERNANDO SAGUIER
Estudio: Florida 440
U. T. 6087 (Avenida)

Dr. HIPOLITO LEYS
Estudio: Lavalle 956. U. T. 3608 (L.)

Dr. DOMINGO E. SALABERRY
Defensa 188

Dr. PEDRO A. FOX
Estudio: B. Mitre 754

Dr. Leonardo Pereyra Iraola
Estudio: Florida 880, U. T. 1201 Av. Esmeralda 1242, U. T. 1521 (Juncal)

INGENIEROS

Luis F. Magaldi y Alejandro Pico
Ingenieros
Mensuras; Trazados de Colonias; Caminos, Desagües, Informes de campos; Peritajes. Estudios San Martín 142, esc. 37. — 25 de Mayo 223, Santa Rosa (Pampa Central)

L. ALBERTO BARRIONUEVO
ingeniero civil
Estudio: San Martín 522, Dto. 4

CIRIACO E. ROMERO
Fundador y dirigente de la Liga de [illegible] [illegible], Delgado 1025, Buenos Aires.

ESCRIBANOS

GERMAN A. TIRIGALL
Escribano
Oficina: Avenida de Mayo 570, piso 1.°

MEDICOS

ANALISIS LABORATORIO Y FARMACIA Abierto Día y Noche
SUIPACHA 477 U. T. 318 Libertad DOCTORES **NELSON**

Dr. E. G. FIGUEROA
Afecciones intestinales, estómago y abdominales, tratamiento especial de las hemorroides. — Santa Fe 1272. De 4 a 6 de la tarde.

Dr. LUIS I. FUENTES
Nariz, garganta y oídos. Médico del hospital Clínicas. Ex médico interno del hospital T. Alvear. Consultas de 3 a 5. — Maipú 377. Unión Telef. 934, Avenida.

Dr. ALEJANDRO GOWLAND
Oculista. — Ex jefe de Clínica de la Facultad de Medicina. Consultas de 3 a 5. — Maipú 377, U. T. 934, Avenida.

Dr. ENRIQUE E. MANSON
Médico del Hospital Rivadavia. Señoras, Partos y Cirugía abdominal. — Consulta de 2 a 4. Montevideo 927. — Director del Sanatorio Althabe, Crespo y Manson de la calle Estados Unidos 1938.

Consultorio dental
[illegible] MENDIOLA
Cirujanos dentistas
Especialistas [illegible] dientes fijos sin paladar. Operaciones sin dolor. Enfermedades de boca y dientes. Consultas de 9 a 12 y de 2 a 6 p. m. U. T. 1168, Libertad. Solís 306. De noche: Lunes, miércoles y viernes de 8 a 10.

LA SECCIÓN DE LOS NIÑOS

EL CICLISTA MARCELO

IV.

Con un procedimiento muy sencillo. Se le ha ocurrido el modo de hacerse soplar el ojo en quo se halla la

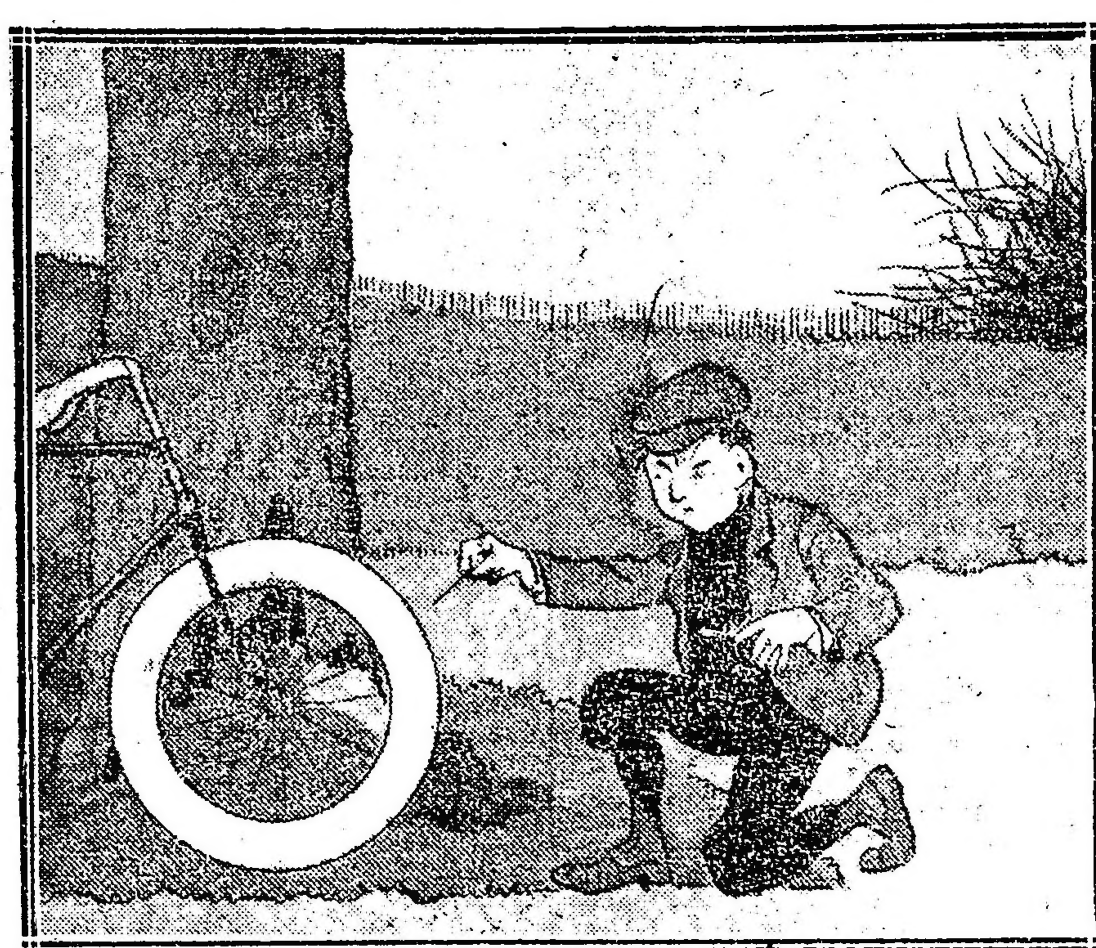

partícula de polvo sin necesidad de persona alguna.

Recuerda, al efecto, tener un alfiler, instrumento de mucha importancia para el caso.

Ayudado por el ojo izquierdo, a ratos en comunicación con cuanto le rodea, toma la bicicleta y la coloca en forma de poder ser usada convenientemente.

Se arrodilla en el suelo y con el alfiler quiere pinchar una de las gomas, dando lugar a la salida del aire contenido, que le ha de quitar el polvo del ojo, dejándole en condiciones de continuar su agradable excursión.

Porque su situación es en extremo molesta y es menester continuar el viaje.

¿Dará resultado el pensamiento aplicado por Marcelo?

Lo veremos.

Hotel y Restaurant "CONDAL"
CUBIERTO 1 $
COMIDA A LA CARTA
Habitaciones desde 2 $
Gran Confort
740 - VICTORIA - 740
U. Telef. 207, Avenida — BUENOS AIRES

"Fiat Lux"
Establecida en 1913
INVESTIGACIONES PARTICULARES
Autorizada por la Policía Oficial
Calle Tucumán 1517, Bs. As.
Vigilancias, seguimientos, paraderos, defraudaciones, vigilancias de casas en quiebra, informes particulares y comerciales, etc. Dirigida por ex empleado de la Policía de la Capital y Rosario de Santa Fe. "Seriedad y Reserva", garantimos nuestra competencia con informes a satisfacción.

Cía. Argentina de Navegación
(Nicolás Mihanovich) Limitada
Casa matriz 8 Crosby Square, London E. C.
FLOTA 350 BUQUES
Línea Buenos Aires-Montevideo. — Salidas todas las noches, alternándose vapor "Ciudad de Montevideo", a las 10 p. m., vapor "Roma" a las 7 p. m.
Línea Salto y escalas. — Salidas jueves y domingos a las 3 p. m.
Línea Carmelo y escalas. — Salidas miércoles y domingos a las 8 a. m.
Línea directa a Gualeguaychú. — Salidas miércoles y sábados a las 5 p. m.
Línea Paraná-Alto Paraná (hasta Posadas) Paraguay-Alto Paraguay (hasta Corumbá) — Salidas miércoles y domingos a las 10 a. m., sábados a las 11 a. m.
Para informes y pasajes dirigirse a la administración.
CALLE 25 DE MAYO esq. CANGALLO
Buenos Aires

EDICTOS JUDICIALES

Por disposición del señor juez de primera instancia en lo civil de la Capital de la República, doctor don Uladislao F. Padilla, se cita y emplaza por el término de treinta días, a contar desde la primera publicación del presente, a todos los que se consideren con derecho a los bienes dejados por fallecimiento de don LEOPOLDO SERRICCHIO o SERRICHIO, ya sean como herederos o acreedores, para que dentro de dicho término, comparezcan por ante su juzgado y secretaría del que suscribe, a deducir sus acciones en forma, bajo apercibimiento de lo que hubiere lugar por derecho.

Buenos Aires, diciembre 12 de 1916. — Juan Carlos Fox, secretario.

3|600 v. Junio 30.

El señor juez de primera instancia en lo civil de la Capital de la República, doctor don Juan Carlos Lagos, ha dispuesto se cite, llame y emplace por el término de treinta días, contados desde la primera publicación del presente, a todos los que se consideren con derecho a los bienes dejados por don JORGE FRANCOS, ya sean como herederos o acreedores, para que dentro de dicho término comparezcan a deducir sus acciones en forma por ante su juzgado y secretaría del que suscribe, bajo apercibimiento de lo que hubiere lugar por derecho.

Buenos Aires, mayo 30 de 1917. — Pastor Achával Rodríguez, secretario.

3|599 v. Junio 30.

El señor juez de primera instancia en lo civil de la capital de la República, doctor don Juan Carlos Lagos, ha dispuesto se cite, llame y emplace por el término de treinta días, contados desde la primera publicación del presente, a todos los que se consideren con derecho a los bienes dejados por ROSA ROBREDO de DE LA TORRE, ya sean como herederos o acreedores, para que dentro de dicho término comparezcan a deducir sus acciones en forma, por ante su juzgado y secretaría del que suscribe, bajo apercibimiento de lo que hubiere lugar por derecho.

Buenos Aires, mayo 21 de 1917. — Argentino, Germán Barraquero, secretario.

3|670 v. Julio 4

Por disposición del señor juez de comercio de la Capital Federal doctor Juan B. Estrada, se hace saber a los acreedores de don TEODORO SCHWARTZ, que habiéndose presentado pidiendo convocatoria, se han designado a los señores T. Tiarks y Cía., y F. Muhlenkamp, para que, en unión del contador D. Domingo Gastaldi, practique el informe que indica el inciso 1.o del artículo 10 de la Ley de Quiebras, habiéndose señalado la audiencia del día 27 del presente mes de junio a las 3 p. m., para que tenga lugar la junta de verificación y graduación de créditos.

Buenos Aires, junio 1.o de 1917.

3|676 v. Junio 27.

El señor juez de primera instancia en lo civil de la capital de la República, doctor don Roberto Bunge, ha dispuesto se cite, llame y emplace por el término de treinta días, contados desde la primera publicación del presente, a todos los que se consideren con derecho a los bienes dejados por doña CAMILA SOLARI DE PODESTA, ya sean como herederos o acreedores, para que dentro de dicho término comparezcan a deducir sus acciones en forma, por ante su juzgado y secretaría del que suscribe, bajo apercibimiento de lo que hubiere lugar por derecho.

Buenos Aires, mayo 11 de 1917. — Manuel A. Marini, secretario.

3|766 v. Junio 12.

Por disposición de señor juez de comercio de la Capital Federal doctor Eduardo M. Naón, se cita, llama y emplaza por el término de quince días a don ENRIQUE GRUMAN, para que dentro de dicho término a contar desde la primera publicación del presente, comparezca a estar a derecho y a tomar la participación que le corresponde, ante este juzgado y secretaría del autorizante, en el juicio que le sigue el Banco Francés del Río de la Plata por cobro ejecutivo de pesos, bajo apercibimiento de nombrar al señor Defensor de Ausentes para que lo represente en juicio.

Buenos Aires, junio de 1917. — Luis Martín y Herrera, secretario.

3|[illegible] v. Junio 29.

El señor juez de primera instancia en lo civil de la Capital de la República, doctor Pedro V. Meléndez, ha dispuesto se cite, llame y emplace por el término de treinta días, contados desde la primera publicación del presente, a todos los que se consideren con derecho a los bienes dejados por fallecimiento de don ENRIQUE CASIMIRO VILLEGAS, ya sean como herederos o acreedores, para que dentro de dicho término comparezcan a deducir sus acciones en forma por ante su juzgado y secretaría de, que suscribe, bajo apercibimiento de lo que hubiere lugar por derecho.

Buenos Aires, junio 13 de 1917. — José Cúneo, secretario. 3|[illegible] v. Junio 14.

Por disposición del señor juez de primera instancia en lo civil de la Capital Federal doctor Adolfo Casabal, se hace saber durante quince días que por ante este juzgado y secretaría a cargo del infrascripto, se ha declarado en concurso al señor ALEJANDRO GAY, habiéndose nombrado síndico al doctor [illegible], a quien deberán presentar los acreedores dentro de dicho término los títulos justificativos de sus créditos, bajo apercibimiento de lo que hubiere lugar.

Buenos Aires, junio 12 de 1917. — Armando [illegible], secretario.

3|[illegible] v. Junio 30.

Por disposición del señor juez de primera instancia en lo civil de la Capital de la República doctor Roberto Bunge, se hace saber por el término de quince días contados desde la primera publicación del presente, a los acreedores del concurso formado a don JOSE C. CUETO, que se ha señalado la audiencia del día diez de julio del corriente año a las dos p. m., para que tenga lugar la junta de verificación de créditos, previniéndose a los que no concurran, que se entenderá que se adhieren a las resoluciones que adopten la mayoría de los comparecientes.

Buenos Aires, junio 12 de 1917. — F. D. Quesada, secretario. [illegible]

Por disposición del señor juez de comercio [illegible] Naón, se hace saber por el término de ocho días a los acreedores [illegible] a don LEOPOLDO A. PEDRETTI [illegible] ha sido presentado por el síndico un estado de distribución de fondos y este permanece en secretaría a los efectos del art. 119 de la Ley de Quiebras. — Arturo J. Aguilar, secretario. Oficina Palacio de Justicia 5.o piso.

Buenos Aires, mayo 2 de 1917. — J. Arturo Aguilar, secretario. v. Junio 25.

El señor juez de primera instancia en lo civil de la Capital de la República, doctor don Pedro V. Meléndez, ha dispuesto se cite, llame y emplace por el término de treinta días contados desde la primera publicación del presente, a todos los que se consideren con derecho a los bienes dejados por don CRENSIO MATEO, ya sean como herederos o acreedores, para que dentro de dicho término comparezcan a deducir sus acciones en forma por ante su juzgado y secretaría del que suscribe, bajo apercibimiento de lo que hubiere lugar por derecho.

Buenos Aires, junio 12 de 1917. — Narciso Arrotea Molina, secretario.

3|[illegible] v. Julio 18.

El señor juez de primera instancia en lo civil de la capital de la República, doctor don Juan Carlos Lagos, ha dispuesto se cite, llame y emplace por el término de treinta días, contados desde la primera publicación del presente, a todos los que se consideren con derecho a los bienes dejados por don ANGEL DEL CUADRO o DEL CUATRO, ya sean como herederos o acreedores, para que dentro de dicho término comparezcan a deducir sus acciones en forma, por ante su juzgado y secretaría del

que suscribe, bajo apercibimiento de lo que hubiere lugar por derecho.

Buenos Aires, Junio 15 de 1917. — Manuel Beretervide, secretario.

3|816 v. Julio 17.

Por disposición del señor juez de comercio de la Capital, doctor Alberto Estrada y secretaría del autorizante, se hace saber a los señores acreedores de "Corbella y Semino", que el síndico nombrado en este concurso, ha presentado un estado provisorio de distribución de fondos, el cual se halla de manifiesto en la oficina por el término de ocho días, a los efectos del art. 119 de la Ley de Quiebras. Palacio de Justicia, 5.o piso sobre Tucumán. — Aureliano García Calvo, secretario.

Buenos Aires, junio 16 de 1917. — A. García Calvo, secretario. 3|841 v. Junio 2[illegible].

Por disposición del señor juez de primera instancia en lo civil doctor Juan C. Lagos, se cita por el término de siete días, a todos los acreedores, conocidos y desconocidos, privilegiados o personales del concurso formado a don MATIAS NOLASCO GARMENDIA, para la junta general que se celebrará en la sala de audiencias del juzgado, el día veinte y ocho del corriente a las dos p. m., a efecto de proceder a la verificación de créditos.

Se previene que los acreedores que no asistieren a la junta, se entenderá que se adhieren a las resoluciones que se tomen por la mayoría de los acreedores comparecientes. Art. 748 del Cod. de Proc.

Buenos Aires, junio 14 de 1917. — Argentino G. Barraquero, secretario.

3|840 v. Junio 26.

Por disposición del señor juez de comercio de la Capital Federal, doctor Tristán M. Avellaneda, se cita, llama y emplaza a don EULOGIO ALGUIBAY, para que dentro del término de quince días comparezca ante este juzgado y secretaría del autorizante a reconocer las firmas que con su nombre suscriben los documentos de fs. 1 y 2 presentados por la Sociedad Anónima La Economía, otorgados con fechas 3 de Febrero de 1914 y 16 de Diciembre de 1914, así mismo se le cita a estar a derecho y a tomar la intervención que le corresponde en este juicio bajo apercibimiento de que si no concurriese se le dará por reconocidas dichas firmas en su rebeldía y se le nombrará Defensor de Ausentes para que lo represente en el juicio.

Buenos Aires, mayo 19 de 1917. — Arturo Navarro, secretario. — Palacio de Justicia.

3|854 v. Julio 5.

Por disposición del señor juez de primera instancia en lo civil doctor Juan Carlos Lagos, se hace saber por tres días contados desde la primera publicación del presente y a sus efectos que en los autos DIEGUEZ JOAQUIN M., su concurso, han sido regulados los honorarios del síndico en la cantidad de trescientos pesos moneda nacional.

Buenos Aires, junio 19 de 1917. — Pastor Achával Rodríguez, secretario.

3|855 v. Junio 22.

Por disposición del señor juez de primera instancia en lo civil de la Capital Federal, doctor Fernando Klappenbach, se cita, llama y emplaza por el término de treinta días a contar desde la primera publicación del presente, a todos los que se consideren con derecho a los bienes dejados por fallecimiento de doña CARMEN MOTA o DE LA MOTA o DE LA MOTA PESAO DE ANIDO, ya sean como herederos o acreedores, para que, dentro de dicho término, comparezcan por ante su juzgado y secretaría del que suscribe, a deducir sus acciones en forma, bajo apercibimiento de lo que hubiere lugar por derecho.

Buenos Aires, 2 de mayo de 1917. — Jorge Figueroa Alcorta, secretario.

3|864 v. Julio 20.

Por disposición del señor juez de primera instancia en lo civil de la Capital de la República, doctor don Pedro V. Meléndez, se cita, llama y emplaza por el término de treinta días, contados desde la primera publicación del presente, a todos los que se consideren con derecho a los bienes dejados por don JUAN BAUTISTA JACINTO LUIS, o LUIS JACINTO, o LUIS MASSAFERRO, ya sean como herederos o acreedores, para que dentro de dicho término comparezcan a deducir sus acciones en forma, por ante su juzgado y secretaría del que suscribe, bajo apercibimiento de lo que hubiere lugar por derecho.

Buenos Aires, junio 16 de 1917. — José C. Miguens, secretario. 3|866 v. Julio 21.

Por disposición del señor juez de primera instancia en lo civil de la Capital Federal, doctor Fernando Klappenbach, se cita, llama y emplaza por el término de treinta días a contar desde la primera publicación del presente, a todos los que se consideren con derecho a los bienes dejados por fallecimiento de don NICOLAS CIPULLO, ya sean como herederos o acreedores, para que, dentro de dicho término, comparezcan por ante su juzgado y secretaría del que suscribe, a deducir sus acciones en forma, bajo apercibimiento de lo que hubiere lugar por derecho.

Buenos Aires, 5 de junio de 1917. — Jorge [illegible]. — Secretaría [illegible], a cargo del autorizante.

[illegible] v. Junio [illegible].

Por disposición del señor juez de comercio de la Capital, doctor Eduardo M. Naón, se hace saber por el término de tres días, que [illegible] BLASCO y Cía. [illegible] LEON BLASCO, ha quedado [illegible] de 1917, en [illegible] La Plata [illegible] Méndez [illegible] ha pasado a la propiedad exclusiva de don León Blasco.

Buenos Aires, junio 20 de 1917. — F. [illegible], secretario.

[illegible] v. Junio 2[illegible].

Por disposición del señor juez de comercio [illegible] doctor Alberto Estrada [illegible] se hace saber a los acreedores del concurso [illegible] ANGEL TIZANOS [illegible] manifiesto en secretaría [illegible] estado de distribución [illegible]

Buenos Aires, junio 21 de 1917. — Mariano Gras [illegible], secretario.

3|57[illegible] v. Junio 26.

LICITACIONES

Ministerio de Obras Publicas

Llámase a licitación pública hasta el día 6 de julio de 1917, a las 4 de la tarde, para la provisión de útiles de dibujo, papel heliográfico, papeles de imprenta y productos químicos, con destino a la secretaría y las distintas reparticiones del ministerio.

Las planillas, bases y condiciones de licitación, pueden ser solicitadas por los interesados, en la biblioteca del ministerio, casa de gobierno, primer piso alto, todos los días hábiles de 12 a 6 p. m. y los sábados de 9 a 12 a. m.—Buenos Aires, junio 6 de 1917. 3700 vjul5

Ministerio del Interior

DIRECCION GENERAL DE CORREOS Y TELEGRAFOS

Llámase a licitación pública durante el término de treinta días, para la provisión de sobres, hilo en madejas, artículos de librería y telegráficos. Por el pliego de condiciones, que contiene el detalle, ocurrir de 11 a. m. a 6 p. m., todos los días hábiles, y de 9 a. m. a 12 m., los sábados, a la Dirección Administrativa de Correos y Telégrafos, calle Corrientes No. 416 (2o. piso), en cuyo local se recibirán y abrirán públicamente las propuestas el 30 del corriente, a las 2 p. m.—Buenos Aires, 1o. de junio de 1917.—M. J. Carlés, jefe de la Dirección Administrativa de Correos y Telégrafos.

3|621 v. Junio 30

DIRECCION GENERAL DE CORREOS Y TELEGRAFOS

Llámase a licitación pública durante el término de treinta días, para la provisión de vestuario de verano destinado al personal de uniforme de la repartición. Por el pliego de condiciones, que contiene el detalle, ocurrir de 11 a. m. a 6 p. m., todos los días hábiles, y de 9 a 12 m., los sábados, a la dirección administrativa de correos y telégrafos, Corrientes número 416 (2.o piso), en cuyo local se recibirán y abrirán públicamente las propuestas el 14 de julio próximo venidero, a las 2.30 p. m.

Buenos Aires, 14 de junio de 1917. — M. J. Carles, jefe de la dirección administrativa de correos y telégrafos. 3|789-v. julio 14.

Consejo Nacional de Educación

LICITACION

Llámase a licitación pública para el 17 de julio próximo, a las 3 p. m., en el local del Consejo, Rodríguez Peña 953, para la construcción del edificio de la escuela Olegario Andrade, del distrito 6.o, calle 24 de Noviembre 1536, de acuerdo con las bases, pliego de condiciones, presupuestos y planos aprobados al efecto, que tendrán los interesados a su disposición en la oficina de la Dirección General de Arquitectura de esta repartición.

La apertura de las propuestas, que deberán presentarse escritas a máquina, por duplicado y de acuerdo con lo establecido por las leyes de sellos, contabilidad y obras públicas, tendrá lugar el día y hora arriba indicados. — El secretario general.

3|821vjulio16

POLICIA DE LA CAPITAL

El día 12 de julio de 1917, a las 3 p. m., tendrá lugar, en el despacho del jefe de la División Administrativa, en presencia del escribano general de gobierno y de los interesados que concurran, la licitación pública para la provisión de 200 mangas de ataque de tela de lino, y 9 conductos de succión, para el cuerpo de Bomberos de la Capital. Pliegos de condiciones y demás informes, a disposición de los interesados, en la citada división, Moreno 1550.

Buenos Aires, junio 11 de 1917.

3|757 v. Julio 11.

Aduana de la Capital

Llámase a licitación pública por el término de (30) treinta días, para arrendar de acuerdo con el pliego de condiciones existente en la secretaría general de esta aduana, el local destinado a la instalación de un comercio para expender te, café, leche y otros artículos alimenticios, con exclusión de bebidas alcohólicas. Las propuestas serán abiertas en el despacho del señor secretario general, en presencia del escribano mayor de gobierno, el día 16 de julio, a las (3) tres p. m., estando a disposición de los interesados, en el local central, calle Azopardo y Belgrano, el pliego de condiciones referido. — A. Sánchez Boado, encargado del despacho.

3|806-v. julio 14.

Policía de la Provincia de Buenos Aires

Por disposición del señor jefe, llámase a licitación por el término de quince días a contar desde la fecha para la provisión de mil trescientas toneladas de alfalfa y setecientas cuarenta toneladas de maíz, en el presente año. El pliego de bases y condiciones se halla a disposición de los interesados en la contaduría de policía, todos los días hábiles de [illegible] a 4 p. m., donde podrán requerirlo. La apertura de propuestas se llevará a cabo el día 30 de junio a las 4 p. m., en el departamento de policía.—La Plata, 14 de junio de 1917.—Juan Andrés Duffau, secretario general. 3|797 vjn29

Ministerio de Gobierno de la Provincia

AVISO DE LICITACION

Llámase a nueva licitación por el término de quince días, a contar desde la fecha, para la provisión de los siguientes artículos de racionamiento y combustible para las cárceles y prisiones de la provincia, cuerpos de policía y asilos, durante los meses de julio, agosto, septiembre, octubre, noviembre y diciembre del corriente año: 44.000 kilos de arroz, tipo Bremen, [illegible], libre de cuerpos extraños; 38.000 kilos de azúcar, tipo tucumana, blanca, limpia, sin substancias extrañas a la composición química normal; [illegible].000 kilos de yerba, buena calidad, tipo general para tropa, seca, en cilindros o barricas, debe especificarse marca o tipo a que pertenece si no la tuviere; 10.000 kilos de grasa, tipo [illegible] margarina; 16.000 kilos porotos, tajo caballeros o manteca, de la última cosecha, sin polilla, piedras u otras materias extrañas; 24.000 kilos de sal gruesa, del país en bolsas de 40 kilos, limpia y seca; 24.000 kilos de fariña, Santa Catalina o similar; 204.000 kilos de papas, aptas para el consumo, de mayor peso de 40 gramos, sin brotes, a entregar en los distintos establecimientos y cuerpos, pagando el flete de ferrocarril el superior gobierno. Deben determinarse los puntos de embarque; 30.000 kilos harina de maíz, limpia y fresca; 150 cajones de kerosene, deberá expresarse tipo, de acuerdo con el pliego de bases y condiciones que estará a disposición de los interesados en la inspección general de prisiones, (altos de la estación vieja).

Los licitadores podrán hacer propuesta por la totalidad de los artículos que se licitan o por algunos o alguno de ellos en la proporción que consideren conveniente.

Las propuestas deberán presentarse en el ministerio de gobierno y serán abiertas por el oficial mayor, el día 5 de julio próximo, a las 2 de la tarde, en presencia del escribano mayor de gobierno y demás concurrentes. — La Plata, junio 19 de 1917. — Obdulio F. Siri, oficial mayor. 3|843-v-jl. 3

Intendencia Municipal de la Capital

LICITACION PARA LA PROVISION DE UN MILLON DE LADRILLOS DE CAL

Llámase a licitación pública para el día 27 del coriente, a las 2 p. m., para la provisión de un millón de ladrillos de cal, de acuerdo con el pliego de condiciones, que puede consultarse en la oficina de licitaciones, Avenida de Mayo número 525, 2.o piso. — Buenos Aires, junio 19 de 1917.—El secretario.

3|831vjunio27

LICITACION PARA LA PROVISION DE PASTO SECO

Llámase a licitación verbal para la provisión de 225.000 kilogramos de pasto seco, 87.000 kilogramos de maíz y 53.000 kilogramos de avena o cebada, de acuerdo con el pliego de condiciones, que puede ser consultado en la oficina de licitaciones de la intendencia municipal y en la administración general de limpieza.

Las propuestas serán oídas el lunes 25 del corriente a las 4 p. m., en la administración de limpieza, Santa Fe 1043.

3|849vjunio23

LICITACION PARA LA CONSTRUCCION DE OBRAS SANITARIAS.

Llámase a licitación pública para el día 28 del corriente, a las 2 p. m., para la construcción de obras sanitarias en el corralón de la calle Branzen entre las de Lazuriaga y Perdriel, de acuerdo con el pliego de condiciones que puede consultarse en la oficina de licitaciones, Avenida de Mayo 525, 2.o piso. — Buenos Aires, junio 22 de 1917. — El secretario. 3|868vj28

LICITACION PARA LA PROVISION DE 250 TONELADAS DE CEMENTO PORTLAND.

Llámase a licitación pública para el día 28 del corriente, a las 2.30 p. m., para la provisión de 250 toneladas de cemento Portland, de acuerdo con el pliego de condiciones que puede consultarse en la oficina de licitaciones, Avenida de Mayo 525, 2.o piso. — Buenos Aires, junio 22 de 1917. — El secretario.

3|869vjunio28

LICITACION PARA LA PROVISION DE 250 CAJONES DE NAFTA.

Llámase a licitación para la provisión de 250 cajones de nafta con destino al Jardín Zoológico y al Departamento de Obras Públicas. Tendrá lugar el día 3 de julio próximo, a las 4 p. m. El pliego de condiciones puede consultarse en la oficina de licitaciones. — Buenos Aires, junio de 1917.

3|886-v. julio 2.

LICITACION PARA LA PROVISION DE TABLONES Y TIRANTES DE PINO DE TEA.

Llámase a licitación para la provisión de tablones y tirantes de pino de tea con destino a la administración de limpieza. Tendrá lugar el día 3 de julio próximo, a las 2.30 p. m. El pliego de condiciones puede consultarse en la oficina de licitaciones. — Buenos Aires, junio de 1917.

3|883-v. julio 2

LICITACION PARA LA PROVISION DE 50.000 KILOS DE PIAZABA BRASILEÑA.

Llámase a licitación para la provisión de 50.000 kilos de piazaba brasileña con destino a la administración de limpieza. Tendrá lugar el día 2 de julio próximo, a las 2.30 p. m. El pliego de condiciones puede consultarse en la oficina de licitaciones. — Buenos Aires, junio de 1917.

3|882-v. julio 2.

LICITACION PARA LA PROVISION DE 210.000 KILOS DE HARINA.

Llámase a licitación para la provisión de 210.000 kilos de harina con destino a la Administración Sanitaria y Asistencia Pública. Tendrá lugar el día 2 de julio próximo, a las 3 p. m. El pliego de condiciones puede consultarse en la oficina de licitaciones. — Buenos Aires, junio de 1917.

3|881-v. julio 2.

LICITACION PARA LA PROVISION DE ARTICULOS DE FERRETERIA Y PINTURERIA.

Llámase a licitación para la provisión de artículos de ferretería y pinturería. Tendrá lugar el día 2 de julio próximo, a las 2 p. m. El pliego de condiciones puede consultarse en la oficina de licitaciones. — Buenos Aires, junio de 1917.

3|880-v. julio 2.

LICITACION PARA LA PROVISION DE ARTICULOS DE TALABARTERIA.

Llámase a licitación para la provisión de artículos de talabartería [illegible] el segundo semestre [illegible]. Tendrá lugar el día 2 de julio próximo, a las 2 p. m. [illegible] condiciones puede consultarse en la oficina de licitaciones. — Buenos Aires, junio de 1917. 3|87[illegible]-v. julio 2.

CEMENTERIO DE FLORES

Habiendo vencido el término del arrendamiento de las sepulturas ubicadas en los tablones 21, 22, 23 y 24, sección 5.a; 39, sección 7.a; 28 y 29, sección 10; (trazas provisorias) y los nichos números 90, 91 y 166, sección 1.a, serie 2.a; 139 y 147, sección 2.a, serie 2.a; 13, 20 y 21, bajo nivel; 150 y 151 alto nivel del cementerio de Flores, se hace saber a las personas que tengan deudos allí depositados que si en el plazo de treinta días a contar desde la fecha de la presente publicación no se presentaran a practicar su renovación, se procederá a exhumar los cadáveres y restos y colocarlos en el osario general.—Buenos Aires, mayo 29 de 1917.

3|693 v. julio 5

CEMENTERIO DEL OESTE

Se previene a las personas que tengan deudos depositados en los nichos del cementerio del Oeste cuya ubicación y nombre del cadáver se indica a continuación que si dentro de los treinta días del vencimiento no se presentaren a practicar la renovación del arrendamiento se procederá a colocar los cadáveres en el osario general:

1.a capilla—

83 Valentina P. de Mouchard.
111 Antonio Burgui.

2. capilla—

37 Andrés Torres.
40 Mauricio Martini.
151 Leopoldo Cewell.
152 María I. de Berjes.
157 Angel Laviotti.
172 Sin especificar nombre del cadáver.

1. galería, 1.a sección—

17 Magdalena B. de Malviani.
35 Amadeo Solari.
40 Vicente Bianchi.
76 Enrique Fresca.
93 Pedro Alemany.
100 A. D. de Bardi.
105 José da Costa Amaro.
192 Ramona Viale.
220 Félix Di Martino.
222 Mateo Lavigne.
223 Eleuterio Finayma.
232 Angela Terragni.
233 Fermín Perea.
258 Belisario Sanvistonuevo
262 Juan A. E. Loigo.
263 León Baudey.
288 Nicolás Sabelli.
298 María M. de Matrana.
302 Nicolás Romano.
304 Honoré Lechantein.
312 Carlota Lugones.
332 Magdalena Ch. Gianetti.
398 Catalinan Vinent de Piccardo.
406 Juan Lista.
408 Teresa M. de Guimil.
409 Juan Allario.
425 Corina N. de Altamira.
478 Natalio Oltolina.
488 José Mazzeri.
500 Francisco A. Fiordelisa.
559 Enrique Marrast.
570 Teresa L. de Capdeville

2.a galería, 1.a sección—

387 Gertrudis Arteche.
394 Sin especificar nombre del cadáver.
487 Félix Dego.
494 Carmen M. Guido.
507 Margarita M. de Rogaldo.
518 Julia Clarici.
567 Luis Degrossi.
587 Catalina S. de Ingolotti.
596 Ercilia Núñez.

3.a galería, 1.a sección—

355 Juan C. Trapani.
427 Eugenia B. de Pitré.
444 Manuela Ramírez.
527 Josefa M. de Muiño.
551 Fructuoso Silva.

3.a galería, subterráneo—

49 Rosario Iglesias de Negré.
85 Juan Dios Busson.
169 Juan Natero.
184 Indalecia Jara.
209 Máximo Cánepa.
303 Manuel Maturana.
318 Catalina L. de Corso.

5.a galería, 1.a sección—

364 Augusti Villegas.
535 Nicolás Orsi.
547 Antonia B. de Farengo.
584 Andrés Reyes.
603 Miguelina I. de Mastrangelo.
604 Enrique Brat.
605 Rosa B. de Nembauer.
606 José Amitrano.
607 María Campos de Coper.
612 Aniceta V. de Segundo.
613 José Salomón.
614 Josefa Bottini de Ferrari.
615 Diomedes Boncerio.
616 Pascual Bassano.
617 María Vattuone.
622 Juan Couto.
623 Juan Remerasro.
624 María D. de Bracco.
627 María Josefa de Genaro.
632 Ana A. de Anselmi.
633 Francisco Corte.
635 Antonio Vidallé.
637 Asunta Corte.
638 Francisca B. de Cúneo.
642 Antonio Lembo.
643 Vicente De Angelo.
646 Antonio Alsina.
647 Andrés Borghi.
653 Alfonso Arcuri.
655 Magdalena Mugni de Parlisla.
656 Guillermina García.
657 Jorge Castellanos.
658 José Saa.
662 Salomé I. Coval.
663 N. Brunasix.
665 Concepción C. de Peláez.
666 Jacinta N. de Ferrari.
668 Juan Bta. Cozzani.
672 Castor Montes.
673 José Florencio Alchurrón
676 Nicolás Guervera.
677 Alberto Bertelli.
678 Pablo Marfeing.
683 Santiago Micheri.
685 José Goicochea.
686 Santos R. de Gigena.
687 Ramón T. Hoces.
698 Victoria D'Alexandro.
692 Juan José Tabaco.
693 Rogelio Alvarez.
697 Rosa M. Baglieto.
698 Esteban Oliveri.
700 Celso Inocentini.
703 Juan Comolli.
705 Luis León Dumontier.
706 Isabel Martínez Hoyo.
707 Juan Podestá.
708 José María Barcelles.
712 Emilia C. de Marini.
713 Rodolfo A. Segovia.
714 Manuel Leavsa.
715 José N. de la Colina.
716 Pedro Carcaux.
718 María Zoila P. de Mendieta.
722 [illegible] Colonbel.
723 Domingo Santiani.
725 Pedro Thor.
726 Salvador Battaglia.
727 Adelina D. de Saavedra.
728 Juan M. Cáceres
732 N. Regnan.
733 Arturo Santa María.
735 María O. de Lio.
736 José Fernández.
737 María V. de Villa.
738 Juan Francisco Guibert.
746 José Piccioli.
747 Miguel Gosch y Garriga.
758 Francisco Figueiras.
767 María L. D. de Vulpano.
770 Domingo Altamira.
778 Carmen Apughiese.
780 Francisco Mango.
787 Teresa A. de Pontecorvo.
788 Angela F. de Pellegata.
790 Rafael Santiani.
797 Francisco Roberto.
798 Josefina Macchi.
807 Carlos Ambrosio.
808 Pelayo Arbella.
809 Alberto Balari.
818 Juan B. Anglade.
820 Pedro Beralieu.
827 Celestina Manassero.
828 Andrés Enrique Giuffra.
829 Ernesto M. Canaveri.
837 Irma Leticia Viña.
838 Natalio Guiffra.
840 Nélida P. Errasmaupe.
847 Serafina B. de Ochagavia.
848 María R. de Giuffra.
850 Ana L. de Godino.
857 Josefa R. de Repetto.
858 María Elena Giuffra.
867 Encarnación Balbini.
868 Humberto Candria.
869 Enrique Vago.
877 Juan P. Moran.
878 José Arreghini.
888 Antonio López.
889 Luis Colombo.
897 María L. V. de Granara.
898 Serafín Danieli.
899 Pascuala C. O. de Zamorano.
900 Alejandro Benvintendi.
907 Vicente Costa.
908 Carlos Franquelli.
909 Berta P. de Susbielles.
927 María B. de Buzzella.
930 Priciano Lorenzo Balmaceda.
938 Felisa Gil.
939 Ricardo S. Condomí.
940 María Mujica.
947 Josefa Isabel Pesagno.
948 Miguel Saliba.
949 María C. de Canessa.
957 Juan Genta.
958 Brindis de Sala.
959 María C. de Driet.
960 Siro Damustti.
967 Juan T. Camacho y Sánchez.
968 Onofre Horda.
969 Andrea C. de González.
970 Enrique Monsejaux.
977 Mariana Brunda.
978 Rafael Rodríguez (hijo).
979 Gerónima T. de Braganti.
987 Andrés Crovetto.
988 Juan Fontana.
989 Acacio Pojo.
990 María Teresa Allegri.
998 Juan B. Lalanne.
1.000 Salvador Barabino.
1.007 José Gausmerano.
1.008 José Lalanne.
1.009 Agueda Bagú.
1.010 Felipe Grizzutti.
1.017 Adela L. de Bianchi.
1.018 Antonio Rodríguez.
1.019 Isabel P. de Damico
1.020 Francisco Irrera.

5.a galería, subterráneo—

551 Armanda Corina Spina.

El secretario.

Mayo 31 de 1917.

3|726-v. julio 1.

REMATES

Adolfo Bullrich y Cía.

LAS HACIENDAS DE "LA SARA", en Bosch. — 2.000 vacunos Durham, 6.000 lanares Lincoln, 495 yeguerizos pesados y livianos y 200 porcinos, toda muy buena hacienda y de sola marca, por liquidación total de las existencias en el establecimiento "La Sara", distante 3 leguas de la estación Bosch, ferrocarril C. Sud.

El miércoles 27 de junio, a las 11 a. m., en el mismo establecimiento, con las haciendas en lotes y a la vista. Oportunamente detalles completos. — Adolfo Bullrich y Cía.

3|820-v. junio 26.

MAX. c. PAZ

JUDICIAL. — CASA-HABITACION en Lanús, en el paraje más alto, calle Salta 3547, entre Caa-Guazú y Pringles.

Base $ 3.234.13 m|n. (2|3 partes tasación).

Edificio material: sala, comedor, 2 dormitorios, galería, cocina, semisurgente, w. c., cerco alambre tejido, jardín, etc.; rebocada en cal, cielorrasos, pisos pinotea, exteriores mosaico, puertas y ventanas cedro y pino. Terreno mide: 8m66 frente N. O. y contrafrente S. E.; 51m795 al S. O. y 52m271 N. E. Superficie: 450m60 cuadrados.

El domingo 24 de junio de 1917, a las 3 p. m., en la misma. Venta ordenada por el señor juez en lo civil de la capital, doctor Mackinlay Zapiola, en autos "Corsánego Angel contra Francisco Bardaro", secretaría del autorizante. Seña, 8 o|o a cuenta de precio, 2 o|o comisión (en efectivo). Datos, San Martín 195. U. T. 5864 Av. —Buenos Aires, mayo 28 de 1917. — **Doctor José A. Quirno Costa**, secretario.

3|735-v. junio 23.

Francisco Romano

JUDICIAL: EN BARRACAS. — Casa calle Lanín número 30, entre Brándzen y Suárez. Mide 8.66 metros de frente S. O. por 42.77 metros al S. E., 38.65 metros al N. O. y 9.15 metros de contrafrente según título, compuesta de tres habitaciones de material, cocina, w. c., adoquinado pago, aguas corrientes, etc. Por orden del señor juez de lo civil de 1a. instancia, doctor Adolfo Casabal, secretaría del doctor Armando F. Laspiur, en el juicio sucesorio del señor don Manuel Ramos. Base, pesos m|n. 7.533.40 centavos, o sean las dos terceras partes de la tasación.

El domingo 24 de junio, a las 2.30 p. m., sobre la misma. El comprador entregará como seña el 8 o|o y a cuenta de precio, y 2 o|o de comisión. Más datos, en mi escritorio, Cangallo 521, de 1 a 5 p. m. — Francisco Romano.

3|631 v. Junio 24.

Bravo Barros y Cía.

CASA EN COGHLAN — JUDICIAL— Calle Lugones 3060, entre Congreso y Quesada. A tres cuadras del tranvía 96 y a siete de la estación del ferrocarril Central Argentino. Barrio completamente formado. Juez doctor Roberto Bunge, secretario doctor Quesada. Juicio sociedad anónima Tesoro Argentino con José Albertini. Base, 3.413.81 $.

El domingo 24 de junio, a las 2 de la tarde, en la misma propiedad.

Terreno: 8m66 (10 varas) por 37m02 (42v75) en un costado, 37m71 (43v54) en otro y 8m69 (10v03) en el contrafrente. Superficie, 324mc14 (432vc21).

Edificio: Tres habitaciones grandes, una chica, cocina de madera y corredor de mosaico. 8 o|o a cuenta de precio. Comisión, 2 o|o. Informes, 351 San Martín 361.—Bravo Barros y Cía.

3|743 v. junio 23

Jorge N. Williams

JUDICIAL. — FITZ ROY 1585. — Casa con 4 habitaciones y 8 metros 66 frente por 20 metros 25 fondo, un costado, 19 metros 85 otro y 8 metros 70 contrafrente.

BASE: 3526.03 $

El viernes 29 de junio, a las 3 p. m., en la misma propiedad. Orden del juez doctor Casabal, secretaría doctor Persiani, en el juicio Domingo R. Carlucci contra Francisco Sarubi.

10 o|o a cuenta de precio y comisión a cargo del comprador. 3|802-v.jn. 29

Giménez Zapiola, Panelo y Cía.

JUDICIAL: LAMBARE 880 entre Sarmiento y Av. Río de Janeiro. Terreno 8.66 m. de frente al E. por 43.91 m. de fondo en el costado N. y 40.79 m. en el del S. Superficie: 366.75 m. c. o lo más o menos que resulte dentro de sus muros que son divisorios. Edificio consta de 6 habitaciones, patios, dos piezas de madera, 2 cocinas, w. c., etc. Base, $ 6.890, las dos terceras partes de la tasación. Por orden del señor juez de primera instancia, doctor F. Colombres, secretaría del doctor Pizarro, a propuesta de partes, en el expediente Pierino Tenti contra Allievi Natalio y Luis.

El domingo 1.o de julio, a las 3.30 p. m., en la misma. 8 o|o a cuenta de precio y 2 o|o de comisión en efectivo. — Giménez Zapiola, Panelo y Cía., Florida 239. 3|817-v. junio 30.

JOSE CONTI & Cía.

JUDICIAL. — CASA VENEZUELA 1469, central y en inmejorables condiciones para obtener una gran renta.

Por disposición del señor juez de primera instancia en lo comercial, doctor Alberto Estrada, secretaría del autorizante, doctor A. García Calvo, en el juicio ejecutivo La Rosa Américo contra Juan Diego Shaw, ha sido designado el martillero José Conti para que previa publicación de edictos por 15 días en el Boletín Judicial y LA EPOCA proceda a vender el bien embargado con la base de $ 42.000, debiendo exigir del comprador el 8 o|o a cuenta de precio y el 2 o|o de comisión.

El remate se efectuará

El miércoles 4 de julio, a las 3 p. m., sobre la misma, que mide 7m58 de frente al sud por 60m62 de fondo. Ad corpus.

Edificio lujoso, pisos de parquets, vitraux d'art, estucados, decorados, instalaciones y demás detalles de una casa confortable y elegante.

3|844-v. julio 4.

Pereyra, Wallace y Cía.

400 vacunos de tambo 400

EN DOMSELAAR (F. C. SUD). — El miércoles 27 de junio, a la 1 p. m., en nuestras instalaciones.

Por cuenta y orden de los señores Eduardo M. Sansinena y Julio Seillant, venderemos las haciendas cuyo detalle es como sigue: 20 vacas sanas de tetas y ubres, buenas lecheras, con 20 terneros chicos; 20 vacas sanas de tetas y ubres, con 20 terneros de 3 a 4 meses; 30 vacas sanas de tetas y ubres, con 30 terneros de 1 a 2 meses; 55 vacas lecheras con 55 terneros de 4 a 5 meses; 20 vacas muy adelantadas en preñez y próximas a parir; 30 vaquillonas de 3 años, muy próximas a parir; 30 vaquillonas de 2 años servidas; 50 vaquillonas de 1 1|2 años; 4 toros de 3 a 4 años, procedencia Vivot y Uriz.

Toda esta hacienda es de sola marca y se está ordeñando; para la venta se clasificará en lotes chicos, pudiendo los interesados revisarlas el día del remate en el local de la feria.

Los interesados de esta capital deberán tomar el tren que sale de Constitución el día 27, a las 9.20 de la mañana, pudiendo regresar por la tarde.

Por informes, a nuestro escritorio, Perú 375, U. T. 704 (Avenida). — Pereyra, Wallace y Cía.

3|888-v. junio 26.

Alberto D. Justo y Cía.

JUDICIAL. — EN 25 DE MAYO (provincia de Buenos Aires). Manzana de terreno con construcciones de mampostería de varias piezas y galpón de hierro galvanizado, con frente a las calles 10, 35, 11 y 36. Base, $ 12.200 moneda nacional.

El domingo 24 de junio, a las 12.30 p. m., en la misma propiedad y de acuerdo con el siguiente:

EDICTO JUDICIAL

Por disposición del señor juez de comercio, doctor Tristán M. Avellaneda, secretaría del autorizante, se hace saber por el término de 20 días, que en el juicio seguido por la Sociedad Anónima Molinos Harineros y Elevadores de Granos c| don Julio C. Herrera, han sido designados los martilleros Alberto D. Justo y Cía., para que procedan a la venta en pública subasta de una manzana de terreno con algunas construcciones, situada en el pueblo de 25 de Mayo (provincia de Buenos Aires), con frente a las calles 10, 35, 11 y 36 y cuyas medidas son: por la calle 10 rumbo N. E. 86 m. 60, por la 35 rumbo S. E., 96 m. 126, por la 11, rumbo S. O., 86 m. 60 y por la 36, rumbo N. O., 96 m. 126; lo que hace una superficie de 8.324 m. c. 51. Los martilleros tomarán como base de venta las 2|3 partes de la tasación, o sea $ 12.200 m|n., estando además autorizados para exigir del que resulte comprador el 8 o|o como seña y a cuenta de precio y el 2 o|o de comisión. El remate tendrá lugar sobre el mismo terreno. Más datos, en nuestras oficinas, Bmé. Mitre 544 (Buenos Aires). — **Doctor Arturo Navarro**, secretario. — Alberto D. Justo y Cía.

3|680-v. junio 24.

Luciano A. Chaves

JUDICIAL: CASA, CALLE TILCARA 3034|36 (Vélez Sársfield), midiendo 8.66 metros de frente por 45 metros de fondo. Base, $ 4.480 m|n.

El sábado 30 de junio, a las 4 p. m., sobre la misma.

Por disposición del señor juez en lo civil doctor Colombres en los autos Aida Piccinini v. Mario Garzonio. Seña, 8 o|o. Comisión, 2 o|o. Más datos, Cangallo 456.

Buenos Aires, junio 8 de 1917. — **Doctor Manuel G. Olmos**, secretario.

3|815-v. junio 30.

Muñiz y Vila

JUDICIAL. —CASA EN BELGRANO compuesta de sala, comedor, tres dormitorios, cuarto de baño y de servicio. El 1 de julio a las 2 1|2 en la misma, de acuerdo con el siguiente

EDICTO JUDICIAL:

Por disposición del señor juez de primera instancia en lo civil doctor César Campos, secretaría del autorizante, se hace saber por el término de quince días que en los autos Parodi Santiago contra SCANNAVINO TOMAS, por cobro de un crédito hipotecario, han sido designados los martilleros Muñiz y Vila, para que procedan a la venta en público remate de una propiedad situada en la calle Amenabar N.o 3065, entre Iberá y Quesada con las siguientes dimensiones: 8.66 metros de frnte al S. O. por 29.97 metros de fondo en el costado N. O., 29.66 metros al S. E. y 8.67 metros en el contrafrente al N. E. Lindando: Por el frente al S. O. Calle Amenabar; al N. O. con el lote N.o 21; al S. E. con el 25 y al N. E. con los lotes 8 y 9. Base de venta $ 15.050 m|n. Los martilleros exigirán el 8 o|o de seña y a cuenta de precio del que resulte comprador, más el 2 o|o de su comisión. Fernando Gabriel Fernández, secretario.

Buenos Ares, junio de 1917. — Gabriel Fernández, secretario. 3|801 v. Junio 30.

Arturo Santiso y Cía.

JUDICIAL. — FREYRE Nos. 185 AL 91, a dos cuadras de Federico Lacroze, altos y bajos; el terreno mide 8m60 cm. de frente por 14m07 en un costado y 14m04 en el otro, en construcción buena. Consta de sala frente imitación piedra, con entrada al negocio, vidriera con persiana metálica, dos habitaciones, cocina, w. c., piso pino tea, cielorrasos revocados. Planta alta: dos habitaciones, cocina, terraza. Calle adoquinada y agua corriente.

El *domingo 1.o de julio*, a las 4 de la tarde, en la misma. Base, 4.320 pesos. Orden del señor juez doctor Adolfo Casabal, secretaría del doctor L. García Fernández, juicio Don Ambrosio Auger con Don Abraham Martinelli (hoy su sucesión) y Nicolás Vitarelli. Seña, 8 o|o. Más datos, Maipú 30, U. T. 3089 Avenida. — Buenos Aires, junio 14 de 1917. Luis García Fernández, secretario.

3|823vjulio1

Horacio C. del Valle

Sarmiento 643

WARNES ENTRE DORREGO Y ESTADOS. — Sin base. Dos lotes de terrenos unidos, 17 metros 32 de frente al norte por 57 metros 73 de fondo en el costado Oeste, 55 metros 0.1 al este y 17 metros 76 en el contrafrente. Por orden de los síndicos liquidadores del concurso de don Cayetano Tarsia. Sin base.

El *viernes 29 de junio (fiesta)*, a las 3 p. m. Datos, Sarmiento 643.—H. C. del Valle. 3|867vj29

Carneros Romey y March

DE LA SOCIEDAD ANONIMA GANADERA Y COMERCIAL

MENENDEZ BEHETY

Premiados en la Exposición Rural de Buenos Aires, con 1o. y 2o. premio y en la Exposición Rural de Deseado.

Ocurrir, por más detalles, Victoria 344.

BANCO HIPOTECARIO NACIONAL

25 DE MAYO 245 — BUENOS AIRES

CONDICIONES GENERALES DE LOS REMATES

1o. Los remates están sujetos a la aprobación del directorio, dentro de los quince días de efectuados, y se hacen por cuenta del deudor, con sujeción a las leyes números 8172 y 9155.

2.o—El comprador podrá continuar con la hipoteca que reconoce la propiedad, abonando la diferencia entre la deuda actual y el precio de compra.

3.o—Todo comprador abonará en efectivo al firmar el boleto, el 5 o|o de seña y el 1 o|o de comisión.

4.o—Los títulos de propiedad pueden ser revisados en el archivo del Banco antes del remate.

5.o—Por mayores informes, ocúrrase a las oficinas del Banco.

CAPITAL

CASA CALLE JORGE NEWBERY Nos. 3235|37 entre las de Conde y Martínez. N.o H.o 7.705, serie C. H. A. 6 o|o. **El domingo 24 de junio** a las 3 p. m., el Banco Hipotecario Nacional, rematará en la misma esta propiedad, edificada en terreno de 8.66 metros de frente al S. E. por 30.92 metros de fondo. Con salón de negocio, 2 habitaciones, una pieza en alto y dependencias. La deuda por afirmado municipal de $ 755.59 moneda nacional, pagaderos en semestres de $ 65.30 m|n. de acuerdo con la Ley número 7091, es a cargo del comprador.

Base de venta $ 7.100. Hipoteca pesos 6.000. Deuda actual $ 5.574:239.

Esta venta se efectúa dentro de las condiciones publicadas al principio de esta sección.

Aviso iniciado en LA EPOCA el 10 de junio de 1917. 3|743 v. Junio 24.

SUCURSAL MENDOZA

Calle Rivadavia N.o 165

PROPIEDAD RURAL EN EL DEPARTAMENTO de Lavalle, distrito Costa de Araujo, N.o H.o 556|17213, serie 6 o|o. **El miércoles 27 de junio de 1917** a las 2 p. m., el Banco Hipotecario Nacional, rematará en el local de su sucursal Mendoza, una propiedad ubicada en el Departamento Lavalle, distrito Costa de Araujo, con superficie de 48 hectáreas, 0622 metros, 78 dec. cds., conteniendo 13 hectáreas, 8186,71 mts. de viña, 2 hectáreas, 5000 mts. cds. con hortaliza, 19 hect. 0.718,29 metros cds. de terreno cultivable y el resto se compone de terreno inculto. Los cultivos anteriormente detallados se encuentran abandonados. Contiene además dos edificios. Esta propiedad se encuentra dividida en dos fracciones por la calle Libertad y tiene derecho definitivo de agua para 35 hectáreas, 3905 metros y riega por el canal Bajada de Araujo derivado del río Mendoza. Límites: Primera fracción N., calle Libertad en medio con la segunda fracción; S. Francisco Díaz, E. J. Burgarelli y Bautista Viotti y O.; calle Leandro N. Alem, frente a Antonio Quiroga y segunda fracción N. José F. Gudiño y Vicente Lauriente; S. calle Libertad en medio con la primera fracción; E. J. Arenas y O. calle Leandro N. Alem frente a Antonio Quiroga y F. Martínez.

Base de venta $ 12.000. Hipoteca pesos 12.000. Deuda actual $ 11.390:454.

Esta venta se efectúa dentro de las condiciones publicadas al principio de esta sección.

Aviso iniciado en LA EPOCA el 15 de junio de 1917. 3|775 v. Junio 27.

PROPIEDAD RURAL EN EL DEPARTAMENTO San Rafael, distrito Cañada Seca. N.o H.o 169|6900, serie C. H. A. 6 o|o. **El jueves 28 de junio de 1917**, a las 2 p. m., el Banco Hipotecario Nacional, rematará en el local de su sucursal Mendoza, una propiedad ubicada en el departamento San Rafael, distrito Cañada Seca, con superficie de 400 hectáreas; conteniendo 189 hects. 6848 metros de potreros alfalfados y el resto de 210 hects. 3152 metros, se compone de terreno cultivable. La propiedad tiene derecho definitivo de agua para toda su superficie y riega por el arroyo del Medio. Sus límites son: N., colonia rusa y Aníbal Contreras Puebla; S., Ezequiel Tabanera hijos; E. con Aníbal Contreras Puebla y O. Julio Lemos, colonia rusa y Juan B. Cornú.

Base de venta $ 55.000. Hipoteca pesos 55.000. Deuda actual $ 50.705:108.

Esta venta se efectúa dentro de las condiciones publicadas al principio de esta sección.

Aviso iniciado en LA EPOCA el 14 de junio de 1917. 3|781 v. Junio 28.

SUCURSAL LA PLATA

Calle 51 N.o 529

CASAS EN LA CIUDAD DE LA PLATA.— N.o H.o 1548|9011, serie C. H. A. 6 o|o. **El domingo 24 de junio de 1917** a las 3 p. m., el Banco Hipotecario Nacional, rematará en la misma propiedad dos casas una alta y otra baja, situadas en la ciudad de La Plata, calle 55 N.o 384 y 386, entre 2 y 3, compuesta la N.o 384 de 7 habitaciones, cocina, cuarto de baño etc.; y la 386 de 8 habitaciones, cuarto de baño y demás dependencias; edificadas en terreno que es la parte N. E. del lote oficial N.o 6, manzana R. R. sección 14 del plano oficial y se compone de 9.12 metros de frente por 30 metros de fondo o sean 273 metros 60 centímetros cuadrados.

Base de venta $ 8.000. Hipoteca pesos 8.000. Deuda actual $ 7.432:319.

Esta venta se efectúa dentro de las condiciones publicadas al principio de esta sección.

Aviso iniciado en LA EPOCA el 10 de junio de 1917. 3|739 v. Junio 24.

CASAS EN LINCOLN. — N.o H.o 791|3912 (división), serie C. H. A. 6 o|o. El lunes 25 de junio de 1917, a las 4 p. m., el Banco Hipotecario Nacional, rematará en el local del Banco de la Nación Argentina, en Lincoln, los siguientes inmuebles:

1.o Casa calle 16 esquina 29, lote 11, según el croquis levantado por el perito señor Camilo V. Iala, compuesto el terreno de 690 metros 2723 milímetros descontada la ochava que forma esquina.

Hipoteca, $ 1.500. Deuda actual pesos 1.371:853. Base de venta $ 2.300.

2.o Casa calle 16 entre las de 27 y 29, designada como lote N.o 2 en el croquis mencionado, compuesto de 619 metros 8835 milímetros.

Hipoteca $ 3.5000 Deuda actual pesos 3.200:989. Base de venta $ 5.200.

Esta venta se efectúa dentro de las condiciones publicadas al principio de esta sección.

Aviso iniciado en LA EPOCA el 11 de junio de 1917. 3|741 v. Junio 25.

CHACRA EN EL PARTIDO DE 9 DE JULIO. N.o H.o 3,24, serie C. H. A. 6 o|o. **El jueves 5 de julio de 1917** a las 4 p. m., el Banco Hipotecario Nacional, rematará en el local del Banco de la Nación Argentina, en 9 de julio, un lote de terreno de chacra, ubicado en el citado partido, [illegible] estación Dennehey del F. C. O., designado en un plano especial con el número 3 del grupo 11, de los terrenos conocidos por fracción Santa María, compuesto de 100 hectáreas; lindando: al N. con sucesión de Comas; al S. con Juan A. Taquini, al E. con Martín Nazar Anchorena y al O. con campo Suraco.

Base de venta $ 17.600. Hipoteca pesos 15.000. Deuda actual $ 13.488.234.

Aviso iniciado en LA EPOCA el 21 de junio de 1917. 3.857 v. Julio 5.

CASA EN LA CIUDAD DE CHIVILCOY.— N.o H.o 1713|10510, serie C. H. A. 6 o|o. **El viernes 6 de julio de 1917** a las 4 p. m., el Banco Hipotecario Nacional, rematará en el local del Banco de la Nación Argentina, en Chivilcoy, una casa situada en esa ciudad en la Avenida Soarez sin número, entre las calles 39 y 41 y el terreno en que está construída, compuesto de 10 metros 825 milímetros de frente al S. E. por 43.30 metros de fondo o sean 468 metros 42 decímetros cuadrados.

Base de venta $ 3.100. Hipoteca pesos 2.000. Deuda actual $ 1.858:680.

LA EPOCA 22 de junio de 1917.

3.872 v. Julio 6.

DOS CASAS EN LA CIUDAD DE LA PLATA. — N.o H.o 332|1298 (división), serie C. H. A. 6 o|o. **El sábado 30 de junio de 1917** a las 10 y 30 a. m., el Banco Hipotecario Nacional, rematará en el local de su sucursal La Plata, dos casas contiguas en esa ciudad, ubicadas en la calle 11, la primera números 1232|34|36 y la segunda a la que le corresponde el 1238, constantes de 8 habitaciones y 4 habitaciones y demás dependencias respectivamente, a saber:

UBICACION	SUPERFICIE	PRESTAMO	Dda. ACTUAL	B. de VENTA
Calle 11 Nros. 1232|34|36	300 mtrs. c|s.	3.500	3.174:519	5.800
" 11 " 1238	300 " "	3.500	3.174:519	5.800

Esta venta se efectúa dentro de las condiciones publicadas al principio de esta sección.

Aviso iniciado en LA EPOCA el 16 de junio de 1917. 3|189 v. Junio 30.

SUCURSAL SGO. DEL ESTERO

Calle Independencia N.o 267

A REQUERIMIENTO JUDICIAL — CASA en la ciudad de Santiago. N.o [illegible] 19371, serie C. H. A. 6 o|o. **El sábado 23 de junio de 1917** a las 3 p. m., el Banco Hipotecario Nacional, rematará en la misma propiedad, una casa situada en la ciudad de Santiago, calle Independencia números 140 al 152, edificada en terreno de 18 metros de frente por 36.50 metros de fondo desde donde empieza un martillo de 8.50 metros de frente al O. por 16.50 metros de fondo al E. Su edificio consta de 10 piezas y demás dependencias.

Base de venta $ 30.500. Hipoteca pesos 28.0000. Deuda actual $ 26.755:613.

Esta venta se efectúa dentro de las condiciones publicadas al principio de esta sección.

Aviso iniciado en LA EPOCA el 9 de Junio de 1917. 3|740 v. Junio 23.

CAMPO EN EL DEPARTAMENTO FIGUEROA. N.o H.o 150|20356, serie 2.a ley número 9155, 1ra. serie. El lunes 25 de junio de 1917 a las 2 p. m., el Banco Hipotecario Nacional, rematará en el local de su sucursal Santiago, un campo compuesto de 1087 hectáreas, ubicado en el departamento Figueroa, distante como 18 kilómetros de la estación Tintina [illegible], lindando: al N. con Lieno de Gracia de Urdaniz y Cía.; al S. con E. Franco, de Pedro J. Vulaita; al E. con terrenos de San Miguel y Santa Aurora de Spigno y Palestrini, y al O. con terreno de Mariano Vieyra González y Chañar Pozo de Felipe Soto.

Base de venta $ 4.600. Hipoteca pesos 3.600. Deuda actual $ 2.860.615.

Esta venta se efectúa dentro de las condiciones publicadas al principio de esta sección.

Aviso iniciado en LA EPOCA el 11 de junio de 1917. 3|749 v. Junio 25.

CASA EN LA CIUDAD DE SANTIAGO.— N.o H.o 148|6865 serie D. E. miércoles 27 de junio de 1917, a las 2 p. m., el Banco Hipotecario Nacional, rematará en el local de su sucursal Santiago. Una casa ubicada en la calle San Martín número 138, contiene 13 piezas y demás dependencias, edificada en terreno que mide 25 metros 980 milímetros de frente por 66 metros 682 milímetros de fondo.

Base de venta $ 10.000. Hipoteca pesos 10.000. Deuda actual $ 1.[illegible].098.

Esta venta se efectúa dentro de las condiciones publicadas al principio de esta sección.

Aviso iniciado en LA EPOCA el 13 de junio de 1917. 3|776 v. Junio 27.

CAMPOS EN EL DEPARTAMENTO 28 DE marzo, hoy General Belgrano. N.o H.o [illegible] 15471, serie C. H. A. 6 o|o. El jueves 28 de junio de 1917, a las 2 p. m., el Banco Hipotecario Nacional, rematará en el local de su sucursal Santiago, un campo en dos fracciones, ubicadas en el Departamento 28 de Marzo, hoy General Belgrano, [illegible] la primera de 1.062 hectáreas [illegible] áreas y 11 centiáreas. Lindando: al N., Antonio L. Agrelo y Luis G. Pinto, al S. Francisco Ovejero; al E., Antonio L. Agrelo y al O., Crédito Territorial de Santa Fe y la segunda de 452 hectáreas, 15 áreas, 95 centiáreas, lindando: al N., y E. Antonio L. Agrelo; al S. Crédito Territorial de Santa Fe y O., Francisco Ovejero, formando ambas un total de 1514 hectáreas, 2209 metros cuadrados.

Base de venta $ 20.000 Hipoteca pesos 20.000. Deuda actual $ 18.984:089.

Esta venta se efectúa dentro de las condiciones publicadas al principio de esta sección.

Aviso iniciado en LA EPOCA el 14 de junio de 1917. 3|757 v. Junio 28.

CAMPO EN EL DEPARTAMENTO SALAVINA. N.o H.o 58|10795, serie C. H. A. 6 o|o. El jueves 28 de junio de 1917 a las 2 p. m., el Banco Hipotecario Nacional, rematará en su local calle 25 de Mayo número 245 (capital federal), un campo denominado "Laguna de Chañar Esquina" ubicado en el departamento Salavina, compuesto de una superficie de 10.500 hectáreas; lindando, al N. Domingo Fúnes, al S. Rafael Blanco; al E. con el fisco y al O. con el río Dulce.

Base de venta $ 50.000. Hipoteca pesos 50.000. Deuda actual $ 46.798:051.

Esta venta se efectúa dentro de las condiciones publicadas al principio de esta sección.

Aviso iniciado en LA EPOCA el 12 de junio de 1917 3|786 v. Junio 28.

CASA EN LA CIUDAD SANTIAGO. — N.o H.o 238|32437, serie L. E. martes 26 de junio de 1917 a las 2 p. m., el Banco Hipotecario Nacional, rematará en el local de su sucursal Santiago, una casa ubicada en esa ciudad, calle Sarmiento esquina Belgrano, compuesta de 10 piezas y demás dependencias, midiendo su terreno 27 metros de frente por 40 metros de fondo.

Base de venta $ 18.000. Hipoteca pesos 15.000. Deuda actual $ 13.488:234.

Esta venta se efectúa dentro de las condiciones publicadas al principio de esta sección.

Aviso iniciado en LA EPOCA el 14 de junio de 1917. 3|763 v. Junio 26.

SUCURSAL PARANA

CASAS EN LA CIUDAD DE GUALEGUAY. N.o H.o 1135|30269, serie L. El lunes 25 de junio de 1917, a las 2 p. m., el Banco Hipotecario Nacional, rematará en el local Banco de la Nación Argentina en Gualeguay, calle San Antonio esquina Uruguay, dos casas ubicadas en esa ciudad, compuesta de varias piezas y demás dependencias. La primera se halla situada en el primer cuartel con las extensiones y linderos siguientes: al N. 38.45 metros con Francisco Cadario y otros; al S. 38.50 metros con terreno municipal; al E. 35.10 metros con la calle San Martín en medio con don Juan B. Arenas y al O. 34.90 metros con la valorizadora. La segunda casa situada en el cuartel cuarto, ángulo S. E. que forma las calles Tala y Maipú, compuesto el terreno de 14.25 metros en los frentes N. y S. y 33.40 metros en los costados E. y O., lindando: al N. con la calle Maipú, en medio con Vicente Gallo; al S. con Santiago Raggio; al E. con Mariano Godoy y al O. con la calle Tala en medio con don Juan Canaletti.

Base de venta $ 8.000. Hipoteca pesos 8.000. Deuda actual $ 7.063:422.

Esta venta se efectúa dentro de las condiciones publicadas al principio de esta sección.

Aviso iniciado en LA EPOCA el 11 de junio de 1917. 3|742 v. Junio 25.

SUCURSAL SALTA

Calle Alsina N.o 16 al 18

FINCA EN EL DEPARTAMENTO CHICOANA, partido de Santa Gertrudis. N.o H.o [illegible]179, serie C. H. A. 6 o|o. El **viernes 6 de julio de 1917** a las 2 p. m., el Banco Hipotecario Nacional, rematará en el local de su sucursal Salta, una finca denominada Maroma, ubicada en el departamento Chicoana, partido de Santa Gertrudis, compuesta de una superficie de 2254 hectáreas, [illegible], según plano aprobado técnica y judicialmente; contiene como 561 hectáreas de terreno desmontado y cultivado con alfalfa, maíz y otras plantaciones, se halla dividida en diversos potreros los que se hallan alambrados, la irrigación se hace con agua propia de la finca que nace de manantiales, contiene además una casa de muy buena construcción. El campo en general es plano, teniendo en diversos puntos [illegible] bajas. Sus límites son: al N. con el río de Chicoana, al S. con Zanjón [illegible], con el río de Arias y al O. con el camino nacional a Guachipas.

Base de venta $ 97.000. Hipoteca pesos 80.000. Deuda actual $ 75.414 448.

LA EPOCA 22 de junio de 1917.

3|873 v. Julio 6.

SUCURSAL CORDOBA

(Calle San Jerónimo esq. Chacabuco)

A REQUERIMIENTO JUDICIAL. — CASA en la ciudad de Córdoba. N.o H.o 654|22254, serie C. H. A. 6 o|o. El **martes 3 de julio de 1917**, a la 1 p. m., el Banco Hipotecario Nacional, rematará en el local de su sucursal Córdoba, un terreno con todo lo edificado, clavado y plantado, ubicado en la calle Humberto 1.o número 375, compuesto de [illegible] metros de frente por 43.12 metros de fondo o sea una superficie total de 384 metros 15 centímetros cuadrados, lo edificado [illegible] tres piezas y un galpón de zinc.

Base de venta $ 3.9[illegible]. Hipoteca pesos 2.[illegible]. Deuda actual $ 1.875.[illegible].

Esta venta se efectúa dentro de las condiciones publicadas al principio de esta sección.

Aviso iniciado en LA EPOCA el 19 de junio de 1917. 3|835 v. Julio 3.

A REQUERIMIENTO JUDICIAL. — CASA en la ciudad de Córdoba. N.o H.o 652|24228, serie C. H. A. 6 o|o. El **martes 3 de julio de 1917** a la 1 y 30 p. m., el Banco Hipotecario Nacional, rematará en el local de su sucursal Córdoba, un terreno con todo lo en él edificado, clavado y plantado, ubicado en la calle Humberto 1.o número 384, compuesto de 9 metros 175 milímetros de frente por 40.[illegible] metros de fondo o sea una superficie de [illegible] metros 29 centímetros cuadrados, [illegible] constituyen dos piezas y un galpón de zinc.

Base de venta $ 2.400. Hipoteca pesos 1.6[illegible]. Deuda actual $ 1.[illegible].

Esta venta se efectúa dentro de las condiciones publicadas al principio de esta sección.

Aviso iniciado en LA EPOCA el 19 de junio de 1917. 3|834 v. Julio 3.

A REQUERIMIENTO JUDICIAL — CASA en la ciudad de Córdoba. N.o H.o 652|2227[illegible], serie C. H. A. 6 o|o. El **martes 3 de julio de 1917** a las 2 p. m., el Banco Hipotecario Nacional, rematará en el local de su sucursal Córdoba, un terreno con todo lo en él edificado, clavado y plantado, ubicado en la calle Humberto 1.o número 392, compuesto de 9 metros 175 milímetros de frente por 3[illegible] metros [illegible] centímetros de fondo, o sea una superficie de 29[illegible] metros 29 centímetros cuadrados. Lo edificado lo constituyen 6 piezas y demás dependencias.

Base de venta $ 4.100. Hipoteca pesos 3.200. Deuda actual $ 3.016:578.

Esta venta se efectúa dentro de las condiciones publicadas al principio de esta sección.

Aviso iniciado en LA EPOCA el 19 de junio de 1917. 3|833 v. Julio 3.

SUCURSAL ROSARIO

Calle Córdoba N.o 1648

TERRENO EN LA CIUDAD DE ROSARIO N.o H.o 1001|33962, serie C. El jueves 28 de junio de 1917 a las 2 p. m., el Banco Hipotecario Nacional, rematará en el local de su sucursal Rosario, un terreno ubicado en esa ciudad en la calle Cochabamba a los 27 metros 712 milímetros de la esquina de la calle España, en dirección al O., compuesto de 10 metros 352 milímetros de frente al N. por 19 metros 434 milímetros en su costado E. y 22 metros en el del O. con un contrafrente de 10 metros 703 milímetros; lindando: al N. con la calle Cochabamba; al O. con el lote 37; al S. con Manuel Machado y al E. con el lote 35 del plano respectivo.

Base de venta $ 1.000 al contado.

Esta venta se efectúa dentro de las condiciones publicadas al principio de esta sección.

Aviso iniciado en LA EPOCA el 14 de junio de 1917. 3.785 v. Junio 28.

TERRENO EN LA CIUDAD DE ROSARIO N.o H.o 1002|33963, serie C. El jueves 28 de junio de 1917 a la 1 y 30 p. m., el Banco Hipotecario Nacional, rematará en el local de su sucursal Rosario, un lote de terreno, situado en la ciudad de Rosario, en la calle Cochabamba a los 38 metros 104 milímetros de la esquina de la calle España hacia el O., compuesto de 9 metros 525 milímetros de frente al norte por 24 metros 353 milímetros de fondo en el costado O. y 22 metros en el del E. con un contrafrente de 9 metros 801 milímetros, lindando: al N., con la calle Cochabamba; al S. con Manuel Machado, al E. con el lote N.o 36 y al O. con el lote N.o 38 del plano respectivo.

Base de venta $ 1.100 al contado.

Esta venta se efectúa dentro de las condiciones publicadas al principio de esta sección.

Aviso iniciado en LA EPOCA el 14 de junio de 1917. 3.783 v. Junio 28.

SUCURSAL BAHIA BLANCA

Calle San Martín N.o 82

CASA EN LA CIUDAD DE BAHIA BLANCA. N.o H.o 3.3521, serie C. H. A. 6 o|o. El **viernes 6 de julio de 1917** a las 2 p. m., el Banco Hipotecario Nacional, rematará en el local de su sucursal B. Blanca, una casa situada en esa ciudad, calle Sixto Laspiur número 815, compuesta de dos piezas a la calle, zaguán, tres piezas más y demás dependencias. Superficie según títulos, 10 metros de frente por 25.15 metros de fondo y 10 metros de frente por 22.60 metros de fondo según tasación practicada.

Base de venta $ 7.000. Hipoteca pesos 5.000. Deuda actual $ 4.325.027.

LA EPOCA 22 de julio de 1917.

3.879 v. Julio 6.

CUATRO FRACCIONES DE CAMPO EN el partido de Patagones. N.o H.o 149|92[illegible] (División) serie C. H. A. 6 o|o. El viernes 6 de julio de 1917 a las 2 p. m., el Banco Hipotecario Nacional, rematará en su local calle 25 de Mayo N.o 245 (Capital Federal), cuatro fracciones de campo ubicadas en el partido de Patagones, con los linderos que establece el plano de dicho campo, firmado por el ingeniero señor E. E. Clerici, el cual se encuentra agregado al expediente respectivo, a saber:

LOTE	FRACCION	SUPERFICIE	HIPOTECA	Dda. ACTUAL	B. de VENTA
1	1, 2, 3 y 4	608 ha. 40 as. [illegible] ca.	10.400	9.587:875	16.500
2	5, 6, 7 y 8	602 ha. 84 as. 63 ca.	10.400	9.587:875	16.500
4	12, 13, 14, 15 y 16	760 ha. 76 as. 10 ca.	13.000	11.984:844	20.500
5	17	14.555 ha. 65 as. 0[illegible] ca.	258.200	258.937 434	355.000

LA EPOCA 22 de Junio de 1917. 3.871 v. Julio 6.

COMPRA VENTA PARTICULAR

El Banco Hipotecario Nacional

AVISA AL PUBLICO

Solicitado el Banco por muchos de sus deudores para el establecimiento de una oficina de compra-venta particular, ha resuelto abrir en su local una oficina, donde los que deseen vender sus campos o propiedades urbanas, puedan concurrir a dar por escrito la autorización de venta, en donde conste la base con la que quieren vender y demás requisitos. Esta oficina llevará un registro de las propiedades a venderse en la capital y ciudades de provincia, como asimismo de los campos en toda la república que se le ordenen vender, en el que constarán todos los datos sobre ubicación, calidad y mejoras que contengan, para poder suministrarlos a los que se interesen en su adquisición, cuyo datos se podrán solicitar en esta oficina, personalmente o por carta.

CONVOCATORIAS

CRISTALERIAS PAPINI.—SOCIEDAD ANONIMA. — De acuerdo con el artículo 19 de los estatutos sociales el Directorio convoca a los señores accionistas a asamblea general extraordinaria para el lunes 2 de julio próximo, a las 3 p. m., en el Hotel Colón, calle Chacabuco número 221, para tratar la siguiente

ORDEN DEL DIA:

1.o Considerar la renuncia de cinco Directores titulares y tres directores suplentes.

2.o Elección en su caso, de cinco Directores titulares y de tres Directores suplentes, en sustitución de los que han renunciado.

Se previene a los señores accionistas, que para obtener el boleto de entrada a la asamblea, deberán presentar sus acciones en la administración de la sociedad, calle Chacabuco número 646, con tres días de anticipación al 2 de julio para la asamblea. — El Directorio.

3.196 v. Julio 2.

ASOCIACION FERROVIARIA NACIONAL

Se convoca a los señores delegados, a la asamblea general ordinaria, que se verificará el domingo 24 del corriente, a las 9 a. m., en el local social, calle Rivadavia 830.

3|875 v. Junio 23.

BANCOS

BANCO DE LONDRES Y RIO DE LA PLATA. — Buenos Aires, Bartolomé Mitre 399. — Barracas al Norte, Montes de Oca 701. — Once, Pueyrredón 301. — **Santa Fe** 2122. — Bernardo de Irigoyen 1138.—Boca, Almirante Brown 1159.

Abona por año	Papel	Oro
Por depósitos en cuenta c.	sin int.	sin int.
Id. a la vista, con libreta.	sin int.	sin int.
Id. íd. a plazo fijo de 3 meses	3 o|o	1 o|o
Id. íd. a plazo de 6 meses.	3 1|2o|o	1 o|o
Por depósitos en Caja de Ahorros hasta 10.000 $ papel, después de 60 días	3 "	sin int.
Cobra por año:		
Por adelantos en c. cte.	8 o|o	8 o|o

Depósitos en Caja de Ahorros se reciben en las siguientes sucursales: Once de Septiembre, calle Santa Fe, calle Bernardo de Irigoyen, Boca y Barracas.

Buenos Aires, abril 1.o de 1916.—**James Dev, Barry Scott**, gerentes.

BANCO ESPAÑOL DEL RIO DE LA PLATA. — Casa matriz en Buenos Aires, Reconquista número 200.

Capital suscripto. .	$	100.000.000.—m|n.
Capital realizado . .	"	98.065.080.— "
Fondo de reserva. .	"	48.056.837.92 "
Prima a cobrar . .	"	1.160.952.— "

SUCURSALES

En el exterior: Barcelona, Bilbao, Coruña, Génova, Hamburgo, Londres, Madrid, Montevideo, con una agencia, París, Río de Janeiro, San Pablo, San Sebastián, Valencia y Vigo.

En el interior: Adolfo Alsina, Bahía Blanca, Balcarce, Bartolomé Mitre, Concordia, Córdoba, Dolores, La Plata, Lincoln, Lomas de Zamora, Mar del Plata, Mendoza, Mercedes (Buenos Aires), Mercedes (San Luis), 9 de Julio, Pehuajó, Pergamino, Rafaela, Rivadavia, Rosario, con una agencia, Salta, Saliquelé, San Juan, San Nicolás, San Pedro, Santa Fe, Santiago del Estero, Tres Arroyos, Tucumán y Villaguay.

AGENCIAS EN LA CAPITAL

Número 1, Pueyrredón 185; núm. 2, Almirante Brown 1201; núm. 3, Vieytes 2000; núm. 4, Cabildo 2027; núm. 5, Santa Fe 2261; núm. 6, Corrientes 3200; núm. 7, Entre Ríos 1145; núm. 8, Rivadavia 6902; número 10, Bernardo de Irigoyen 1600; número 11, Caseros 2965; núm. 12, Charcas 1357, núm. 15, Bernardo de Irigoyen 864; número 16, Reconquista y Paseo de Julio.

Corresponsales directos en todos los países.

Abona por depósitos en moneda legal

En cuenta corriente	Sin interés
A 30 días	1 1|2 o|o
A 60 días	2 "
A 90 días	3 "
A mayor plazo	convenc.
Depósitos a premio con libreta desde 10 pesos moneda nacional hasta 10.000 pesos después de 60 días	4 o|o
Cobra:	
En cuenta corriente	8 o|o
Descuentos generales	convenc.

El Banco se ocupa de toda clase de operaciones bancarias en general. — Buenos Aires, Marzo 31 de 1917. — **Elías D. Arambarri**, gerente general.

BANCO FRANCES DEL RIO DE LA PLATA. — Reconquista 157, Buenos Aires. — Sucursales: Rosario de Santa Fe y Bahía Blanca. Corresponsal en París, Banque Argentine et Française, 85, Boulevard Haussman 85.

Abona por año, oro sellado y curso legal:

Por depósitos en cuenta corriente	1 p|o	1 o|o
Id. íd. a plazo fijo de 30 días	1 1|2 "	1 1|2 "
Id. íd. a plazo fijo de 60 días	2 1|2 "	2 1|2 "
Id. íd. a plazo fijo de 90 días	3 1|2 "	3 1|2 "
Id. íd. a mayor plazo .	convencional.	
Id. íd. en la Caja de Ahorro, después de 30 días	4 o|o	4 p|o
Cobra:		
Por adelantos en cuenta corriente	9 o|o	9 o|o

Descuentos de pagarés y letras convencional.

Todas las operaciones bancarias. Emisión de giros y cartas de crédito. Transferencias telegráficas.

Títulos. Cobranzas de cupones y valores. Administración de propiedades. Colocaciones hipotecarias por cuenta de tercero.

Servicio especial de giros postales franceses y remesas de fondos a los movilizados. — La Dirección.

BANCO HOLANDES

DE LA AMERICA DEL SUD

Bmé. Mitre 300, esq. 25 de Mayo Buenos Aires

Casa matriz: AMSTERDAM

Sucursales: RIO DE JANEIRO, Rua Candelaria 21

Agencia N.o 1, Corrientes 1900 esquina Río Bamba.

Agencia N.o 2, Berisso (Provincia de Buenos Aires).

	Florines
Capital autorizado . . .	25.000.000
Id. emitido y realizado .	14.000.000
Fondos de reserva . .	1.865.000

Realiza toda operación bancaria. Corresponsales en todas las ciudades importantes del mundo.

THE NATIONAL CITY BANK OF NEW York. — Fundado en 1812. — Sucursal en Buenos Aires: San Martín 84.

Capital y sobrante. . $ 67.000.000 oro
Total de recursos . . " 600.000.000 "

Se abonan intereses a razón de 4 o|o anual en Caja de Ahorros, admitiéndose depósitos desde diez pesos en adelante.

Se abonan intereses a razón de 1 o|o anual sobre depósito en cuenta corriente.

Se conceden tipos especiales sobre depósitos a plazo fijo. Solicitamos la cuenta de Vd. — Transferencias telegráficas. Créditos comerciales. Giros sobre el exterior. Cartas de crédito.

AVISOS VARIOS

"LA MERCANTIL"
Es la que da más dinero sobre pólizas de empeño
886 - LAVALLE - 886

Banco El Hogar Argentino
Avenida de Mayo 886
Tiene casas y departamentos en alquiler, en esta capital y pueblos suburbanos.

DODERO Hermanos
CORREDORES MARITIMOS
Montevideo, Rosario, Bahía Blanca
25 de Mayo 267-73, Buenos Aires

PRESUPUESTO GRATIS
CIUDAD O CAMPAÑA
EMPRESARIO PINTOR
Juan J. Guerra
San Salvador, 3869
BUENOS AIRES

INFORMACIONES DE ULTIMA HORA

LA GUERRA MUNDIAL

La actividad alemana en el frente occidental

Exito italiano en el Ampezzano

OCUPACION DE LA CIMA DE TOFANE

(De nuestros corresponsales y de la Agencia Havas)

En el frente occidental

La actividad alemana

PARIS, junio 23 — Informan del frente que la actividad del enemigo continúa en el Aisne y en la Champagna. Desde hace varias semanas no pasa un solo día sin que lance ataques contra las posiciones que una ofensiva de algunos días le permitió a los franceses conquistar. El enemigo dirige contra las posiciones perdidas una serie de golpes esparcidos y separados. Ese desligamiento siempre igual, si comporta variaciones diversas, acusa entre los alemanes una impotencia formal de vencer la resistencia y la tenacidad de los franceses.

Esos asaltos son ahora más densos y repetidos. Los comunicados de ayer mencionan dos acciones importantes. En el transcurso de la primera, en el monte Teton, los adversarios lanzaron todo un regimiento en una línea de 400 metros. Habiendo el vivísimo bombardeo destruído las trincheras de tiro, los franceses las abandonaron momentáneamente para rechazar después de ellas a los alemanes por medio de un vigoroso e inmediato contraataque.

Simultáneamente en un frente de 15 kilómetros los alemanes desarrollaban una acción de artillería de tal intensidad que anunciaba un próximo movimiento de infantería, el cual se manifestó por el avance en un frente de 2 kilómetros de olas de infantería formadas por 4 regimientos. Solamente un pequeño obraje que formaba una saliente en el bosque de Chevrigny, fué ocupado por el enemigo: minúscula conquista sin ningún valor que está lejos de ser compensada por las terribles pérdidas infligidas al asaltante.

Exito italiano en el Ampezzano

Ocupación de la cima de Tofane

ROMA, junio 23 — La agencia Stefani publica lo siguiente:

Una nueva y audaz operación de guerra en alta montaña fué ayer coronada de éxito en el sector de Val Costeana en el Ampezzano.

En esa zona, con la ocupación de la cima de Tofane (arriba de 3200 metros) del paso del bosque (2310 metros) y de la cumbre de Salzarezo (2547 metros) y de la cabeza del valle de Travenanzes, habíamos gradualmente desalojado al enemigo de la orilla meridional de la formidable muralla montañosa que se levanta al norte del valle de Río Costeana. El fondo del valle corta la ruta de los Dolomitas que de Cortina Dampezzo alcanza al desfiladero de Faizarego y costeando las pendientes orientales del Sasso d'Istria desciende a Pieve di Livinallongo en el valle de Cordevole. El pequeño Lago de Zico (2779 metros) que con el Sassa d'Istria cierra la entrada al desfiladero de Val Parola en el lugar donde esa ruta da vuelta al sudeste, está aun en poder del enemigo, quien, dueño de la cumbre, adelantó por abajo su ocupación sobre un grado de la roca llamada Cengia Martini con el propósito de detener nuestros progresos sobre la pendiente del monte.

Los precipicios son enormes, hay rocas bajo los pies de los combatientes y una muralla escabrosa y ciclópica sobre sus cabezas. Las acciones de gruesos destacamentos no son posibles aquí: algunos hombres que viven allá arriba, cavan en la roca su habitación y abrigos y buscan a través de las rocas al enemigo. La guerra de minas encuentra aquí su más grande empleo.

Despues de las primeras operaciones que nos llevaron al principio de la guerra más allá de la gran ruta militar austriaca de las Dolomitas, después que un cierto equilibrio de fuerzas se estableció, el enemigo empezó sus trabajos de minas debajo de nuestras posiciones de Cengia para quitarnos la por sorpresa y arrojarnos al fondo del valle de Río Costeana.

Por nuestro lado, para nuestra defensa inmediata, empezábamos en seguida unos trabajos de contramina y sin descanso los acabábamos.

El enemigo, habiéndose apercibido de nuestras intenciones, quiso adelantársenos activando la explosión de su mina para anular los efectos de nuestra contramina, pero resultó un verdadero fracaso para el adversario, quien se encontró con su galería obstruída y más de 13 muertos y una gran cantidad de heridos.

Un bombardeo, tan furioso como inútil, contra nuestra posiciones, siguió a la explosión de la mina, pero la posición de Cengia Martini quedó en nuestras manos.

A fin de prevenir nuevas tentativas del enemigo y para desalojarlo definitivamente de la posición disputada, nos [illegible] potente mina.

El trabajo encontró [illegible] dificultades [illegible] que la resistencia de la roca era muy dura; sin embargo, la cámara de explosión fué llevada hasta debajo de la posición enemiga de la colina 2.668 del pequeño Lagaznoi.

La explosión fué formidable. Ni un solo hombre de la guarnición de esa posición escapó.

Inmediatamente después, protegidos por el fuego de barrida de la artillería, nuestros alpinos escalaban la pendiente de Paroi, sobre el Cengia, y ocuparon sólidamente la colina 2.668, en la cual un centener de enemigos con ametralladoras y armas y materiales de toda clase yacen sepultados en el cráter formado por la explosión de la mina.

De esta manera, la acción de suprimir las posiciones enemigas molestas del norte de valle de Costeana, se efectuó sin pérdidas muy sensible para nosotros.

Parte oficial ruso

PETROGRADO, junio 23 — Apareció el siguiente comunicado oficial:

En el Cáucaso, al oeste de Kalkit, atacamos las posiciones turcas y pasamos a la bayoneta a todos sus defensores, con excepción de algunos que consiguieron huir.

Al norte de Serzesht, después de un combate con los kurdos, continuamos avanzando.

Un capitán aviador que había derribado 6 aviones enemigos en diferentes combates, resultó muerto en un accidente.

La situación de Alemania

Declaraciones del ministro Fouchard

LONDRES, junio 23 — Mr. Fouchard, ministro plenipotenciario de Haití en Berlín, llegó a Ginebra y concedió una entrevista al representante del "Daily News".

Declaró que la primera desilusión del pueblo alemán fué la imposibilidad para el ejército alemán de derrotar al enemigo, y la desilusión más reciente fué el fracaso de la campaña submarina que debía reducir por el hambre a Inglaterra y obligar a los aliados a aceptar la paz alemana antes de tres meses. Todos los alemanes creyeron que con el principio de la campaña submarina sin restricción, el toque de agonía de los aliados se hacía oír, pero el tiempo estipulado pasó e Inglaterra sobrevive siempre.

El señor Fouchard, añadió, que el ministro de relaciones exteriores, von Zimmermann, que vió antes de su salida de Berlín, le expresó su sentimiento porque la campaña submarina provocó una extensión desmedida del conflicto. El hambre es un gran estimulante del movimiento pacifista en las clases obreras.

Saliendo de Alemania el ministro, vió un gran cartel firmado por el gobernador de Berlín, que revela el estado de espíritu de Alemania. El cartel hablaba del gran número de incendios criminales y pedía a los alemanes de todas las clases de agruparse alrededor de las autoridades para la defensa de la patria.

El ministro haitiano terminó diciendo que Alemania podrá sostenerse durante el invierno si el bloqueo es quebrantado, sea del lado del mar, sea hacia el este; pero si éste continúa a estrecharla, ella no podrá mantenerse sino con mucha dificultad.

Llegada de una delegación socialista alemana a Estocolmo

ESTOCOLMO, junio 23 — Llegó a esta capital una delegación socialista alemana.

De ella forman parte Haase, Kautsky, Stadthagen y Bernstein.

La delegación italiana en Estocolmo

ESTOCOLMO, junio 23 — La delegación italiana que comprende cuatro miembros de la cámara de diputados y que hace poco llegó a esta capital, solamente estaba encargada de llevar a Petrogrado las felicitaciones de la democracia italiana a la democracia rusa, pero no tienen ningún poder para participar oficialmente en las reuniones de los socialistas holando-escandinavos.

Los delegados socialistas italianos están unánimes en condenar el programa de paz de los socialistas alemanes y austrohúngaros.

Parte oficial francés

PARIS, junio 23 — Se dió esta tarde a la publicidad el siguiente parte oficial:

Durante la noche hubo un violento bombardeo seguido de una nueva serie de tentativas alemanas en los puntos atacados los días precedentes, por una parte en la región de Vauxaillon y por la otra al sudeste de Filain. Todos los ataques fueron rechazados y el enemigo sufrió graves pérdidas, sin obtener ninguna ventaja. La lucha fué particularmente viva entre la granja de Royere y la granja de Froidmont. Los alemanes habían ensanchado el frente de ataque al este de Epine, desde Chevigny hasta el norte de la granja de Froidmont y multiplicaron los esfuerzos para quebrantar las posiciones contra las cuales se habían estrellado la víspera. Las olas de asalto, dislocadas por nuestros fuegos, no pudieron abordar las líneas ni desembocar de la saliente donde habían penetrado ayer.

Fracasaron otras tentativas del enemigo al este de Chevreux, al este de Cavaliers, Courey, y en el sector de Chambrettes.

Por nuestra parte, hicimos en las líneas alemanas varias incursiones y tomamos prisioneros.

Resolución de un congreso

LONDRES, junio 23. — El congreso de delegados de obreros y soldados adoptó por 417 votos de mayoría una resolución en favor de un ministerio de coalición e invitó al gobierno a proseguir un programa de paz sin anexiones ni indemnizaciones.

Del frente británico

MADRID, junio 23. — El enviado de "Le Petit Journal" en el frente británico dice: "Cuando uno se encuentra, como aquí, en la misma fuente de informaciones confidenciales, no se puede sino estar deslumbrado por el despliegue de fuerzas continuamente crecientes de los ejércitos británicos. Se tiene la impresión de ver ante sí a una infinidad de linas rotativas que muelen de un modo constante la resistencia del enemigo, la cual no se encurva, si así puede decirse, sino al detrimento de la densidad interna.

"Cualesquiera sea la parte del frente hacia la cual uno se dirige, cualesquiera sea el arma, se considera que cada día más se nota la superioridad de nuestros aliados y el soldado alemán la nota cada vez más.

"He aquí ahora o jamás la hora de redoblar los golpes con la confianza táctica al boxeador y a la que responderá seguramente John Bull, mientras se espera una nueva victoria característica como la de Messines o Sellet.

"La infantería inglesa no cesa de aterrorizar al teutón en las trincheras de mantenerlo alerta, de causarle gastos extraordinarios de cohetes de alarma, desencadenando tiros espasmódicos y dementes. Tal es en efecto la guerra nocturna de patrullas.

Dominados aquí como en otras partes, los teutones no saben qué santo evocar para perder menos prisioneros y suministrar menos datos a su incansable adversario."

Juicio por traición

ROMA, 23 — Terminó el famoso juicio por alta traición seguido a Valente y a sus cómplices.

Valente fué condenado a presidio en Nicolisi a cinco años de reducción, y Ambrogetti y Garcea, a tres años de detención; Potarici en [illegible] a fusilamiento y monseñor Gerlach en rebeldía al presidio.

PARAGUAY

Conferencia. — Fiesta ofrecida por el ministro argentino. — Cambio.— Tiempo.

ASUNCION, junio 23. — Tuvo lugar la segunda conferencia del doctor Domínguez, sobre la cuestión límites con Bolivia. Expuso los derechos paraguayos sobre el Chaco, por jurisdicción del conquistador Almagro. Demostró la institución real de dicha jurisdicción, así como la acordada por don Pedro de Mendoza para la conquista del Río de la Plata. Ilustró la conferencia con vistas.

—Llevóse a cabo el pic-nic organizado por el ministro argentino doctor José M. Cantilo. Fué una simpática fiesta.

—Cambio, 1496.

—Buen tiempo.

BRASIL

RIO DE JANEIRO, junio 23 — Todos los diarios se ocupan extensamente de la llegada de la escuadra norteamericana, publicando fotografías de los navíos y de las tripulaciones.

El total de la marinería suma 2300 hombres.

Hoy comienza a desarrollar el programa de agasajos a los jefes y oficiales de la escuadra.

El presidente de la república, doctor Wenceslao Braz, recibirá esta tarde al feld amiral Caperton y a la oficialidad que será presentada por el embajador Edwin Morgan.

Respecto a la visita a los puertos de Montevideo y Buenos Aires, ella se confirma, debiendo partir para ese destino el 28 del corriente.

Probablemente seguirá después para el Pacífico.

—Se anuncia para en breve la llegada de una comisión de comerciantes e industriales norteamericanos, encargada de plantear y resolver una serie de problemas del intercambio económico brasileño-norteamericano.

CHILE

SANTIAGO DE CHILE, junio 23. — El capital de los ferrocarriles fiscales asciende hasta 222 millones y medio de pesos oro y 19 millones papel.

—Se proyecta el nombramiento de una comisión compuesta de parlamentarios, industriales y comerciantes de todos los partidos políticos para estudiar las medidas que deben adoptarse con objeto de resguardar las industrias cuando la guerra termine. Los diarios aplauden esa medida.

—"El Mercurio" anota el éxito que ha tenido la fundación de la Cámara de Comercio Latino-Americana establecida en Londres, a la cual se han adherido numerosas y fuertes firmas inglesas, demostrando así el interés que provoca allí para relacionarse con los negocios sudamericanos.

—Una firma yanqui proyecta establecer establecimientos siderúrgicos en la provincia de Coquimbo, donde los yacimientos de hierro son abundantísimos.

URUGUAY

El sepelio del general Vázquez—El homenaje a los marinos norteamericanos—Otras.

MONTEVIDEO, junio 23. — Imponente resultó el sepelio del general Vázquez. Rindiéronsele homenajes militares.

—Reuniéronse los presidentes y los secretarios de los clubs colorados seccionales, para adherirse a los homenajes a tributársele a los marinos norteamericanos. Ayer se reunió el comité popular de dicho homenaje, presidiendo el doctor Zorrilla de San Martín, resolviéndose iniciar los trabajos en pro del homenaje.

Esta noche se reunirá nuevamente.

—Asegúrase que los [illegible] iniciadores del acuerdo convocarán una gran asamblea partidaria para prestigiarlo.

—Esa noche parte para el Brasil el capitán Serrao. Los italianos le harán una manifestación de despedida.

—El mercado de trigo recobró animación, pero con una baja de 40 centésimos aproximadamente. El maíz cerró hoy con mercado flojo

PROVINCIAS

BUENOS AIRES

Escuela Nacional de Mecánicos agrícolas. — Becas impagas.

BAHIA BLANCA, junio 23. — Los alumnos becados de la Escuela Nacional de Mecánicos agrícolas no perciben los importes respectivos desde hace tres meses, lo cual irroga perjuicios, dando que en su inmensa mayoría tienen radicadas sus familias en puntos distantes.

Urge que la Dirección de Enseñanza Agrícola solucione cuanto antes tan anómala situación.

Club General Pueyrredón

MAR DEL PLATA, junio 23. — Reunidos los miembros de la comisión directiva de este club, elegidos en la asamblea extraordinaria del 16 del actual, aquélla ha quedado constituída en la siguiente forma:

Presidente, Alberto S. Muttoni; vicepresidente, Juan Manuel Celerán; secretario, Eduardo B. Barla; prosecretario, Canpolicán R. Gascón; tesorero, Jacinto P. Castilla; protesorero, Héctor S. Jáuregui. Vocales: Roque Aionna, Juan B. Balerdi, José Fontana; suplentes: Felipe Giménez, Félix L. Monpau, Quittrio Azzi, Jorge de la Plaza, Pedro L. Bouchez. Comisión revisora de cuentas: Antonio M. Ortega, Remo Sanchione y Manuel G. Ríos.

En esta misma sambles se aprobaron los estatutos redactados por el escribano señor Luciano Arrué.

SANTA FE

Reunión de molineros — La exposición rural — Conferencias policiales — El precio de la leña — Despacho de expedientes — La distribución de semillas — Gentileza de la comisión nacional local — Dragado en Baraderos — Edición de un reglamento — Los trabajos en el muelle D 3 — El Círculo — Estado del río — Informe in voce — Inspección de guías — Pedido a la cámara de apelaciones.

ROSARIO, junio 23 — Se llevó a cabo la reunión de molineros con objeto de aprobar los reglamentos internos del gremio e informar a los socios sobre los resultados de la conferencia entre los molineros que se realizaría en ésa para abaratar el precio del pan.

El señor Domingo Minetti informó que las propuestas que se llevaban al ministro de hacienda, doctor Salaberry, en ese sentido se habían dejado para otra oportunidad en vista del proyecto presentado por el doctor Repetto a la cámara de diputados y por la baja que está experimentando el trigo que de hecho tiene que hacer sufrir una baja también en el precio del pan.

—En la gerencia de la Sociedad Rural se continúa recibiendo correspondencia para inscribirse en el próximo torneo agrícola-ganadero-industrial que se verificará en ésta.

El señor Emilio Windels, recientemente llegado de ésa, adonde fuera para entrevistarse con algunos ganaderos, anuncia que la exposición del presente año encerrará muchas novedades, las cuales contribuirán al afianzamiento y seguridad de un éxito mucho más grandes del que consiguióse obtener en otros años.

—Aun los jueces de instrucción no han resuelto cuándo empezarán a reanudar las conferencias policiales a los comisarios de sección y personal franco.

—El precio de la leña aumenta de día en día, en vista de los grandes y numerosos pedidos que hay en plaza. Ultimamente se ha vendido una partida de 35 toneladas de quebracho colorado, tipo campana, a 22.50 pesos moneda legal la tonelada puesta en Rosario. En los círculos comerciales se comenta la gran demanda que existe, agregándose que el precio de la leña fácilmente alcanzará a 30 pesos la tonelada, dentro de muy poco tiempo.

—El lunes próximo se trasladará a ésa el ingeniero Manuel Sallovitz, inspector de las obras del puerto, para conferenciar con el ministro de obras públicas, el pronto despacho de los expedientes relativos al puerto de Rosario, doctor Torello, y gestionar relativos al puerto de Rosario.

El ingeniero Sallovitz posiblemente quedará en ésa dos días.

—La comisión distribuidora de semillas a los colonos, por cuenta y orden del gobierno nacional, cree probable que para fines del corriente mes, dejar terminadas sus tareas con el envío a ésa de los pagarés correspondientes a las partidas entregadas.

Hasta ahora llevan ya remitidos 6500 pagarés por un total subscripto de cuatro millones de pesos.

Hemos sido obsequiados con dos muestras de trigo y lino, del que ha sido distribuído para exponerla en el local de la agencia de LA EPOCA, donde los que las han examinado nos declaran que esas semillas son de inmejorable calidad, tanto por la clase de grano como por su estado de estacionamiento y su densidad específica.

—Los trabajos de dragado y relleno que se tenían que realizar en Baraderos se llevarán a cabo en el próximo mes. El ministerio de obras públicas remitirá próximamente la draga que se le mandó pedir para dichos trabajos.

—En la última sesión celebrada por el comité departamental de la Unión Cívica Radical Nacional se resolvió editar el reglamento de los comités seccionales y departamentales, sancionado el martes de la semana pasada, y de que es autor el señor J. Alberto Jiménez.

—Prosiguen con gran actividad los trabajos de reconstrucción, refacciones etcétera, del muelle D 3.

Se ha dado comienzo al dragado y a la colocación de los pilotes en ésta que quedará terminada dentro de breve tiempo.

—La asociación cultural El Círculo anuncia para el próximo lunes una nueva audición, la cual estará a cargo del conocido pianista señor Mauricio Dumesnil.

Como sus anteriores reuniones, la presente se llevará a cabo en el salón de la Biblioteca Argentina.

—La comisión del Paraná inferior anuncia que el río baja en Corrientes, efectuándose dragados en el Paso Paraguayo.

En las rutas principales se han efectuado los siguientes calados determinantes:

Paraná—Rosario, 3.75 (12'4").
Bajada Grande—Rosario, 4.58 (15').
Santa Fe—Rosario, 4.58 (15').
Rosario—San Pedro, 6.40 (21').

—El 29 de julio próximo a segunda hora se verificará el informe "in voce" en el sumario levantado contra varios miembros del directorio del mercado de abasto de los quinteros.

El juez de instrucción, doctor P. Jiménez Milo, dictó, como anunció en oportunidad, auto de prisión preventiva contra el presidente, secretario y tesorero por falsedad de documentos.

—La inspección de guías ha remitido ayer a su correspondiente destino, 200 planillas pertenecientes al segundo trimestre del año pasado por impuestos a cereales impagos.

El importe de las mismas se eleva a la suma de 15.000 pesos moneda nacional.

El señor Manlio Cervetto, inspector de guías, se encuentra en la [illegible] dad ocupado en dar salida a todas las renglones que se hallan atrasados, realizando en ese sentido una labor que a la vez de ser engorrosa es ingrata.

—Habiendo permanecido insepulto un cadáver que fuera remitido al cementerio San Salvador mayor tiempo que el necesario, en razón de que el médico de los tribunales que practicó la autopsia no había expedido el certificado médico de práctica y sucediendo con demasiada frecuencia hechos de esta naturaleza, la intendencia municipal se dirigió a la cámara de apelaciones poniendo en conocimiento lo ocurrido y pidiendo la adopción de una medida tendiente a evitar su repetición.

La cámara ha contestado manifestando haber impartido las órdenes del caso, a fin de que no ocurran en lo sucesivo irregularidades como la anotada.

CORDOBA

Abaratamiento de los consumos — Actitud del gobierno — En el radicalismo.

CORDOBA, junio 23 — En el despacho del ministro, doctor Martínez, realizóse una conferencia con una delegación del centro almaceneros minoristas, la cual presentará al ministerio una nómina de almaceneros que quieran expender azúcar en las condiciones estipuladas por el gobierno.

—Al despacho del gobernador concurrió el intendente municipal y el presidente del centro de panaderos. Este comprometióse a que su gremio expenderá pan desde el lunes a 30 centavos el kilo.

—El diario "La República" publica un editorial vibrante, prestigiando la unión de todos los radicales. Manifiesta que ello es un anhelo del gobierno, de los radicales presididos por el doctor Arguello y de numerosos y prestigiosos radicales disidentes.

TUCUMAN

Monumento al doctor Alem — Elecciones municipales

TUCUMAN, junio 23 — En los primeros días del mes entrante el distinguido escultor tucumano, señor Julio Oliva, irá a ésa a fin de traer los elementos necesarios para comenzar inmediatamente el monumento que el pueblo de esta provincia levantará a la memoria del doctor Leandro N. Alem. El monumento costeado por suscripción popular erigiráse en la plaza principal de esta ciudad.

—La sociedad anónima de la industria nacional de cemento portland y productos análogos, establecida en ésta, percibe actualmente la segunda cuota de veinte por ciento, dando al mismo tiempo comienzo a la construcción de hornos e instalaciones a fin de fabricar cemento a la brevedad posible, en vista del enorme precio actual en la plaza.

—Mañana verifícanse en tres mesas [illegible] complementarias de senador provincial, descontándose el triunfo del candidato radical, presbítero Lazarte. Los partidos que concurren a la elección encuéntranse garantizados por prescindencia absoluta de las autoridades.

—El agente viajero de LA EPOCA entrevistóse ayer con el gobernador, ministros e intendente municipal.

—Llegó el ministro de gobierno de regreso de su jira por los departamentos.

JUJUY

Sesión de la legislatura

JUJUY, junio 23. — Contra lo que se esperaba, la legislatura no se ocupó del juicio político al gobernador. En la sesión de ayer dióse lectura al mensaje del Ejecutivo, desconociendo las medidas tomadas por la Cámara contra los diputados señores Alvarado y Peralta, a quienes declaróseles cesantes.

En otro mensaje, el gobernador niega a la Cámara la facultad para iniciarle juicio político.

—Se despachó el proyecto destinando tres mil pesos para suministrar ropas a los presos y se sancionaron otros, autorizando la inversión de quince mil pesos en la ampliación del teléfono a El Carmen y prorrogando hasta el 31 de diciembre el pago sin multa del derecho territorial.

LA PAMPA

Padrón municipal. — Banco de la Nación. — Distribución de semillas

MACACHIN, junio 23. — La comisión empadronadora nombrada por la municipalidad de acuerdo con el art. 28 de la ley 1532 ha fijado carteles haciendo saber a los electores que deben concurrir a las oficinas de la municipalidad a inscribirse.

Tal medida no solo contraría la disposición terminante del citado artículo que establece la obligación por parte de la referida comisión de inscribir a todos los que se encuentren dentro de las disposiciones establecidas por el mismo artículo sino que hasta la propia ley de elecciones nacionales que hace obligatorio el voto para los argentinos.

—General satisfacción ha causado en este departamento la noticia de que el Banco de la Nación proyecta la creación de una sucursal en esta localidad. Con este motivo visitó esta población y su departamento el inspector señor Puchulo, [illegible] las más óptimas impresiones. Lleva el convencimiento de la necesidad que existe de establecer esa institución por la importancia y riqueza de esta zona considerada una de las primeras del territorio. Esta iniciativa débese a los señores Navarro y [illegible] Tulio Ganougia y Bartolomé [illegible] que han intercedido con tan feliz resultado ante el directorio del Banco de la Nación.

—Se ha terminado en este departamento la distribución de semillas a los colonos. El área sembrada supera en gran cantidad a los [illegible] y si el tiempo favorece [illegible] hasta el presente hace prever un año excepcional.

CASA DE GOBIERNO

EN LA PRESIDENCIA

El doctor Irigoyen no concurrió esta mañana a su despacho oficial de la casa de gobierno.

Esta tarde, en la presidencia, habrá reunión de ministros para seguir tratando las cuestiones administrativas cuya consideración ocupó la atención del ejecutivo en los últimos acuerdos.

POR LOS MINISTERIOS

El ministro de obras públicas concurrió esta mañana a su despacho oficial, ocupándose de los asuntos del departamento a su cargo.

Conferenció con los directores generales sobre diversos asuntos pendientes de resoluciones.

Con el administrador de ferrocarriles habló de la huelga producida por una parte de los obreros de Tafí Viejo. El ministro, antes de adoptar una resolución sobre este particular, encargó al administrador que averigüe primero las verdaderas causas de la huelga, pues, según noticias, parece que ese movimiento que sólo ha sido provocado por una parte mínima de los obreros, no obedece a causas relacionadas con el trabajo, sino a manejos políticos contrarios al régimen imperante.

—El ministro interino de relaciones exteriores subscribió el despacho que le llevó a la firma el subsecretario.

—El ministro del interior no concurrió esta mañana a su despacho.

—El doctor Salaberry recibió esta mañana numerosas visitas de personas que fueron a verlo por distintos asuntos.

—El ministro de justicia e instrucción pública concurrió esta mañana temprano a su despacho oficial y se ocupó en firmar numerosos expedientes de trámite administrativo.

Recibió algunas visitas.

—Temprano concurrió esta mañana a su despacho el ministro de guerra.

Entre otras, recibió las visitas del general Andrés Rodríguez y coroneles de la Zerda y Bugerria.

—El ministro de marina asistió esta mañana a su despacho, donde recibió la visita del contraalmirante Martín y otros jefes y civiles.

NEUQUEN

Vialidad. — Los sueldos de los maestros. — Funcionarios procesados.

NORQUIN, junio 23. — El último temporal ha dejado casi intransitable para rodados el camino que desde Las Lajas va al norte del territorio. Y que la gobernación carece de fondos se justificaría una vez más la resolución impuesta por la necesidad haciendo las reparaciones indispensables con la gendarmería de la policía reduciendo el personal a lo indispensable en las comisarías y destacamentos y suprimiendo los asistentes y agentes escribientes; es una de las disposiciones que el vecindario hace poco miró con satisfacción, contribuyendo generosamente.

—Los maestros de estos parajes se quejan del atraso con que se pagan los sueldos y esperan que el consejo haga lo posible por regularizarlos.

—Han sido demandados ante el juez letrado, por abuso de autoridad, el subcomisario Romero e inspector de policía don Lucrecio Gómez. Se cree aquí que la exoneración, siguiendo los principios sustentados por el señor ministro del interior, doctor Ramón Gómez, respecto a los funcionarios encausados, suspenderá a estos empleados hasta su rehabilitación.

CHACO

Fiesta escolar

QUITILIPI, junio [illegible] — El director de la escuela nacional núm. [illegible] Marino Moyano, prepara con [illegible] alumnos una fiesta escolar para el [illegible] de julio próximo, eficazmente secundado del encargado escolar y de la sociedad de fomento de la instrucción primaria nacional.

LICITACION PARA EL DESAGOTAMIENTO DE POZOS

Llámase a licitación para el desagotamiento de pozos de las dependencias de la Dirección Sanitaria y Asistencia Pública [illegible] lugar el día 4 de julio próximo [illegible] 2 p. m. El pliego de condiciones [illegible] consultarse en la Oficina de Licitaciones. — Buenos Aires, junio [illegible] 1917.

LICITACION PARA LA PROVISION DE UN ACALDERA.

Llámase a licitación para la provisión de una caldera de [illegible] para agua, tipo "Stroelt," [illegible] destino a la Dirección General [illegible]. Tendrá lugar el día 2 de [illegible] próximo, a las 3.30 p. m. El pliego de condiciones puede consultarse en la Oficina de Licitaciones. — Buenos Aires, junio de 1917.

Ministerio de obras públicas de la provincia de Buenos Aires

Licitación de leña y lubrificantes

Llámase a licitación por el término de quince días a contar desde la fecha, para la provisión de [illegible] mil quinientas toneladas de quebracho colorado y de diez y nueve toneladas de lubrificantes, con destino a las usinas de aguas corrientes de los parques Saavedra y San Martín de La Plata.

El pliego de especificaciones y condiciones se halla a disposición de los interesados en el despacho [illegible] todos los días hábiles [illegible] 5 p. m. donde podrán ser examinados. La apertura de propuestas se llevará a cabo el día 7 de julio a [illegible] —La Plata, junio 23 de 1917. — Ariodante Giovacchini, oficial mayor.

✝ MIGUEL ANGEL LUCHIA PUIG q. e. p. d., falleció el 23 de junio de 1917, confortado con los auxilios de la santa religión y la bendición papal. — Sus padres, Pedro Luchía y Sara Puig de Luchía; sus hermanos, Sara Esther, María Isabel, [illegible]tela, Luis, María, Mercedes, Horacio, Félix, Alfonso y Pedro Raúl; sus primos y demás deudos invitan a sus relaciones a acompañar los restos del extinto al cementerio del Norte, mañana domingo, 24 del corriente, a la hora que se indicará en los diarios de la mañana. Casa mortuoria, 3 de Febrero 2382.